



Secretaría de Planeación  
y Evaluación Municipal

Secretaría de Planeación y Evaluación  
Dirección de Planeación, Evaluación y Proyectos Estratégicos

Matriz de Indicadores para Resultados 2021

Diagnóstico del Problema

Datos del Proyecto

Secretaría o Instituto a cargo:	1300	Instituto Municipal para la Prevención de Adicciones
Unidad responsable de la	1300	Instituto Municipal para la Prevención de Adicciones
Proyecto:	AP 01	Atención psicológica, talleres e investigación

INDICADORES DE REFERENCIA

Los indicadores utilizados para visualizar un panorama sobre las adicciones en el municipio de Pachuca son los emitidos por la Encuesta Nacional de Consumo de Drogas, Alcohol y Tabaco (ENCODAT) en su emisión más reciente la 2016-2017, el uso de tabaco se ubica en los 19.2 años; el rango de edad que tuvo un mayor índice de consumo diario de alcohol fue el de 12 a 17 años; para el consumo de drogas la población de 12 y 65 años, en el que predominó el uso de marihuana con un 6.9% de la población, seguido por el uso de cocaína 2.3% y finalmente la utilización de estimulantes de tipo anfetamínico con 0.3%.

POBLACIÓN Ó ÁREA DE ENFOQUE POTENCIAL

Según cifras recopiladas del Plan Municipal de Desarrollo 2020-2024 en la ciudad de Pachuca habitan 314,331 personas, para ser más efectiva la labor del Instituto es necesario enfocarnos en la población de entre los 15 y los 45 años, la cual asciende a los 191,313 habitantes.

POBLACIÓN Ó ÁREA DE ENFOQUE OBJETIVO

Las facultades y capacidades del Instituto, brindan la posibilidad de atender aproximadamente a 25,000 usuarios y así prevenir el consumo y el desarrollo de alguna adicción en la adolescencia y durante la adultez temprana, creando herramientas dirigidas principal pero no exclusivamente a este tipo de población.

DEFINICIÓN DEL PROBLEMA

Insuficiencia de herramientas como talleres, atención psicológica especializada e investigación con el fin de prevenir adicciones, dirigidos a la población pachuqueña de 5 a 65 años de edad.

PROPUESTA DE INTERVENCIÓN

Es por ello que se pretende dar continuidad a las investigaciones y estudios que realiza el Instituto para crear, modificar y actualizar las herramientas necesarias; brindar talleres virtuales, en el Instituto, las colonias, comunidades, barrios, grupos organizados, asociaciones etc. del municipio, así como en las escuelas de todos los niveles del municipio tanto públicas como privadas; y otorgar atención psicológica tanto en el Instituto como en lugares públicos de gran afluencia de personas para crear un vínculo mas cercano en la sociedad. Para dar cumplimiento se requiere un monto aproximado de \$ 1,500,000.00

IDENTIFICACIÓN DE RIESGOS ASOCIADOS A LA EJECUCIÓN DEL PROYECTO

La pandemia por el virus Sars-cov 2 es una de las causas principales por las cuales no se podría ejecutar el proyecto como se tiene contemplado ya que limita la movilidad, la congregación de personas, las reuniones y la captación de fondos.

\*ÁREAS DE ENFOQUE: Se hace referencia a un área geográfica por no poder definir como poblaciones.

Elaboró

Psic. Yarathzet Martínez Rodríguez

Revisó

LAE. Octavio García Pérez

Autorizó

Mtra. Gabriela Deschamps Rubio

**Arbol de Problemas**

Secretaría o Instituto a cargo:	1300	Instituto Municipal para la Prevención de Adicciones
Unidad responsable de la	1300	Instituto Municipal para la Prevención de Adicciones
Proyecto:	AP 01	Atención psicológica, talleres e investigación

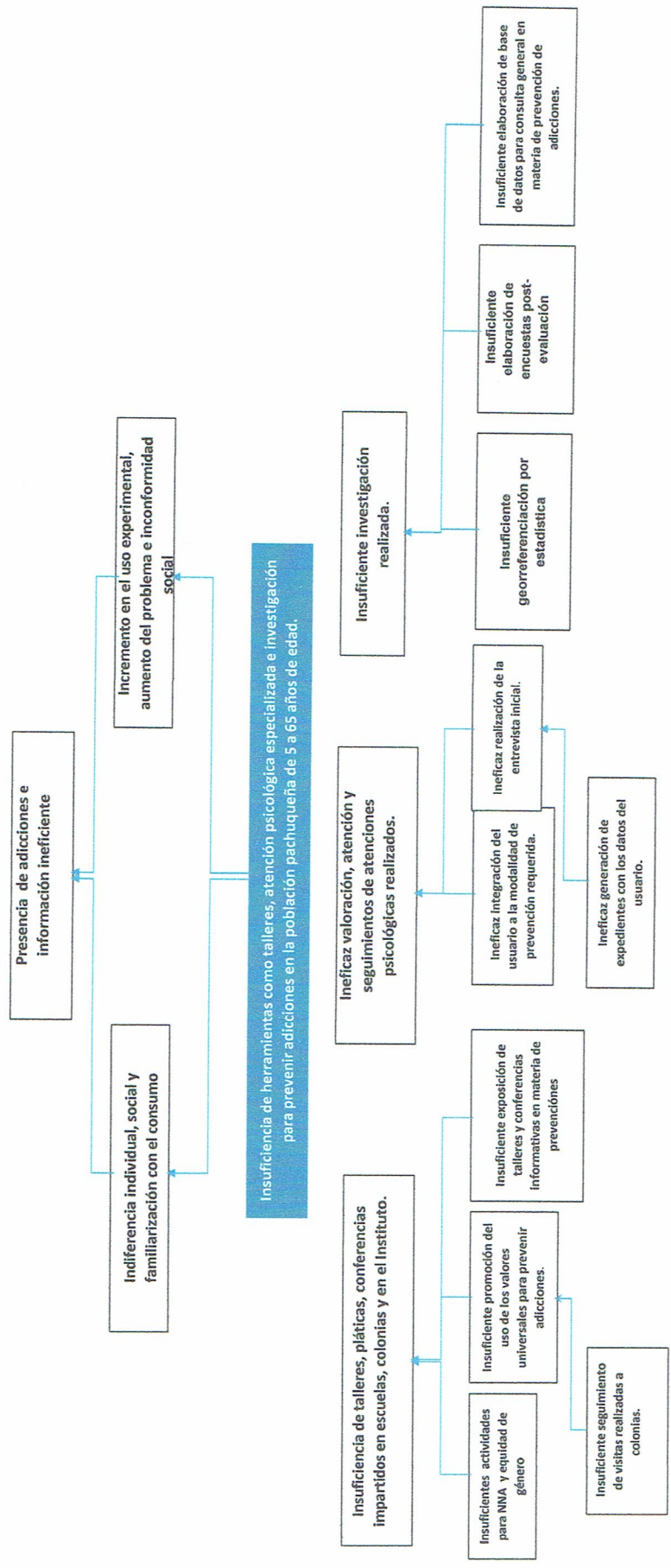

Autorizó

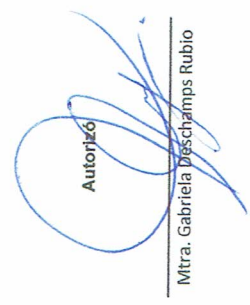

Mtra. Gabriela Deschamps Rubio

Revisó



LAE. Octavio García Pérez

Elaboró



Psic. Yarathzet Martínez Rodríguez

**Arbol de Objetivos**

<b>Secretaría o Instituto a cargo:</b>	1300	Instituto Municipal para la Prevención de Adicciones
<b>Unidad responsable de la</b>	1300	Instituto Municipal para la Prevención de Adicciones
<b>Proyecto:</b>	AP 01	Atención psicológica, talleres e investigación

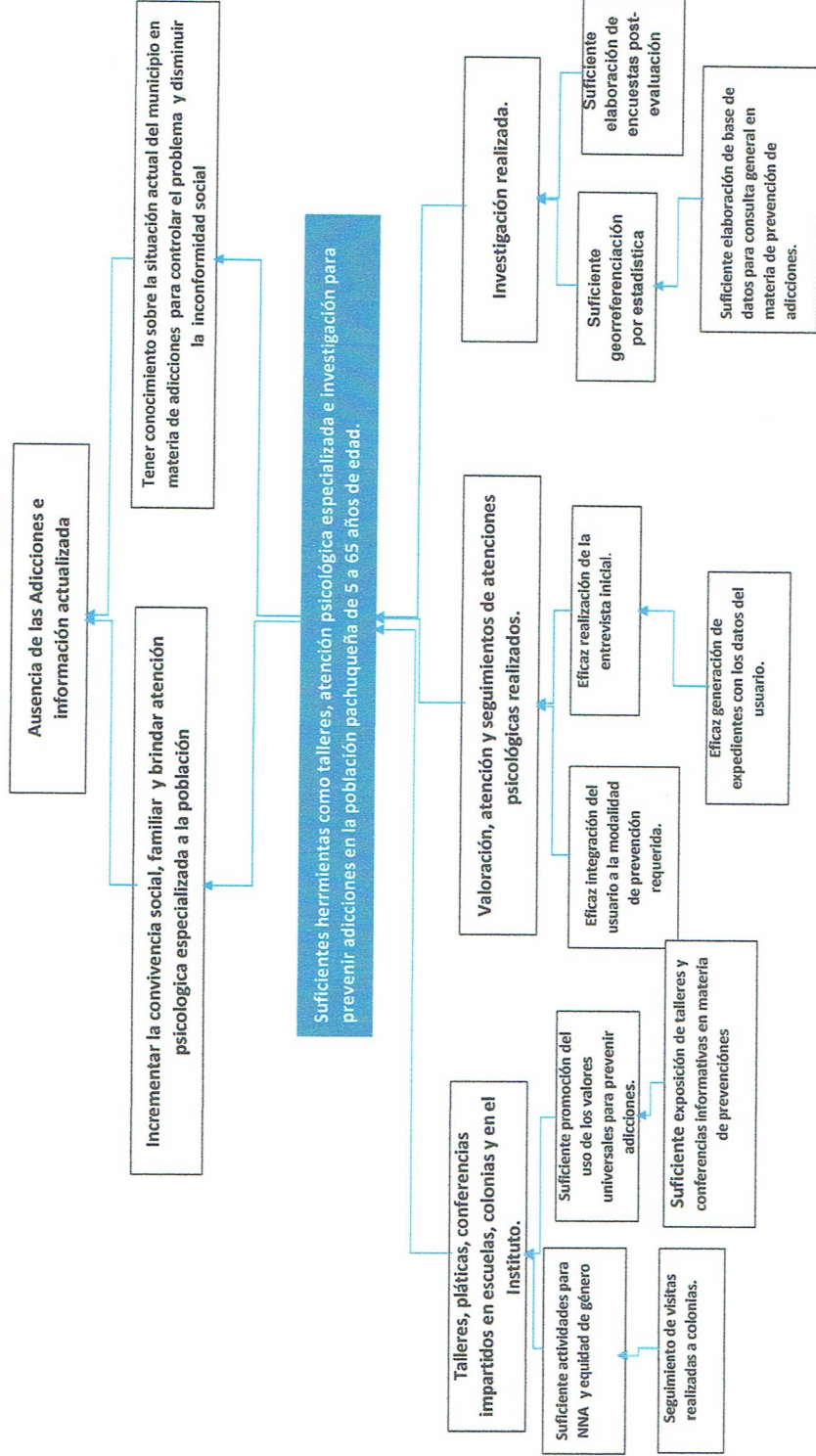

Elaboró  
  
Psic. Yarathzet Martínez Rodríguez

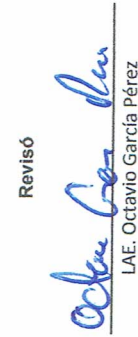
Revisó  
  
LAE. Octavio García Pérez

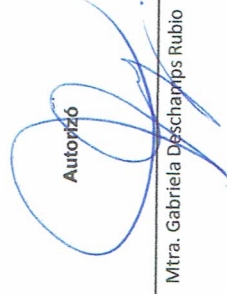
Autorizó  
  
Mtra. Gabriela Deschamps Rubio



**Secretaría de Planeación y Evaluación**  
**Dirección de Planeación, Evaluación y Proyectos Estratégicos**  
**Matriz de Indicadores para Resultados 2021**

**Estructura Analítica del Programa Presupuestario**

Secretaría o Instituto a cargo:	1300	Instituto Municipal para la Prevención de Adicciones
Unidad responsable de la	1300	Instituto Municipal para la Prevención de Adicciones
Proyecto:	AP 01	Atención psicológica, talleres e investigación

Problemática (Proviene del árbol del problema)	Solución (Proviene del árbol del objetivo)
<b>Efectos</b>	<b>Fines</b>
Presencia de adicciones e información ineficiente	Ausencia de las Adicciones e información actualizada
<b>Problema</b>	<b>Objetivo</b>
<b>Población objetivo</b>	<b>Población objetivo</b>
Para ser más efectiva la labor del Instituto es necesario enfocarnos en la población de entre los 15 y los 45 años que según cifras recopiladas del Plan Municipal de Desarrollo 2020-2024 el número de habitantes es de 191,313.	Nuestras facultades y nuestra capacidad nos brindan la posibilidad de atender aproximadamente a 25,000 usuarios y así prevenir el consumo y el desarrollo de alguna adicción en la adolescencia y durante la adultez temprana, creando herramientas dirigidas principal pero no exclusivamente para este tipo de población.
<b>Descripción del problema</b>	<b>Descripción del resultado esperado</b>
Insuficiencia de herramientas como talleres, atención psicológica especializada e investigación para prevenir adicciones en la población pachuqueña de 5 a 65 años de edad.	Suficientes herramientas como talleres, atención psicológica especializada e investigación para prevenir adicciones en la población pachuqueña de 5 a 65 años de edad.
<b>Magnitud (Línea base)</b>	<b>Magnitud (Resultado esperado)</b>
Talleres 144 Valoración 360 Investigación 1	Talleres 140 Valoración 639 Investigación 1
<b>Causas</b>	<b>Medios</b>
Insuficiencia de talleres, pláticas, conferencias impartidos en escuelas, colonias y en el Instituto.	Suficiente talleres, pláticas, conferencias impartidos en escuelas, colonias y en el Instituto.
Insuficientes actividades para NNA y equidad de género	Suficientes actividades para NNA y equidad de género
Insuficiente Promoción del uso de los valores universales para prevenir adicciones.	Suficiente promoción del uso de los valores universales para prevenir adicciones.
Insuficiente exposición de talleres y conferencias informativas en materia de prevenciones	Suficiente exposición de talleres y conferencias informativas en materia de prevenciones
Insuficiente seguimiento de visitas realizadas a colonias.	Suficiente seguimiento de visitas realizadas a colonias.
Ineficaz valoración, atención y seguimientos de atenciones psicológicas realizados.	Eficaz valoración, atención y seguimientos de atenciones psicológicas realizados.
Ineficaz integración del usuario a la modalidad de prevención requerida.	Eficaz integración del usuario a la modalidad de prevención requerida.
Ineficaz realización de la entrevista inicial.	Eficaz realización de la entrevista inicial.
Ineficaz generación de expedientes con los datos del usuario.	Eficaz generación de expedientes con los datos del usuario.
Insuficiente investigación realizada	Suficiente investigación realizada
Insuficiente georreferenciación por estadística	Suficiente georreferenciación por estadística
Insuficiente elaboración de encuestas post-evaluación	Suficiente elaboración de encuestas post-evaluación
Insuficiente elaboración de base de datos para consulta general en materia de prevención de adicciones.	Suficiente elaboración de base de datos para consulta general en materia de prevención de adicciones.

Elaboró

Psic. Yarathzet Martínez Rodríguez

Revisó



LAE. Octavio García Pérez

Autorizó

Mtra. Gabriela Deschamps Rubio

**Secretaría de Planeación y Evaluación**  
**Dirección de Planeación, Evaluación y Proyectos Estratégicos**

**Matriz de Indicadores para Resultados 2021**

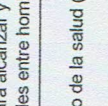
		Datos del Proyecto	
<b>Secretaría o Instituto a cargo:</b>	1300	Instituto Municipal para la Prevención de Adicciones	
<b>Unidad responsable de la elaboración:</b>	1300	Instituto Municipal para la Prevención de Adicciones	
<b>Nombre del Proyecto:</b>	AP 01	Atención psicológica, talleres e investigación	
<b>Definición del Proyecto:</b>	Brindar asesoría psicológica a las y los usuarios que presenten conductas de riesgo. Impartir talleres enfocados a toda la población con el fin de evitar comportamientos de riesgo, reforzar habilidades adquiridas y realizar investigaciones tendientes a la prevención de adicciones, generando datos propios del municipio de Pachuca.		
<b>Beneficiarios del Proyecto:</b>	191313	Habitantes del municipio de Pachuca de Solo	
<b>Alineación al PMD, Eje:</b>	3	Pachuca con bienestar social, humana, igualitaria y con valores	
<b>Objetivo Estratégico:</b>	3.3.C.	Fortalecer las campañas que conduzcan al abandono definitivo de las conductas adictivas de sustancias tóxicas o comportamientos psicopatológicos, a fin de recuperar la salud tanto psíquica como somática.	
<b>Objetivo General:</b>	3.3	Salud preventiva	
<b>Acción Estratégica:</b>	3.3.C.1/3.3.C.3	Realizar el diagnóstico sobre adicciones en la población del municipio de Pachuca./Impulsar acciones en materia de prevención de adicciones en coordinación con los tres órdenes de gobierno y organizaciones de la sociedad civil.	
<b>Objetivo de los ODS:</b>	3	 Garantizar una vida sana y promover el bienestar de todos a todas las edades	
<b>Meta del Objetivo:</b>	3.5	Fortalecer la prevención y el tratamiento del abuso de sustancias adictivas, incluido el uso indebido de estupefacientes y el consumo nocivo de alcohol	
<b>Módulo de la GDM:</b>	6	Fortalecer a los municipios para alcanzar y asegurar el acceso de toda la población al desarrollo social, en igualdad de condiciones sociales entre hombres y mujeres.	
<b>Indicador:</b>	6.2.3	Acciones de fomento y cuidado de la salud (Actividades para la prevención y combate de adicciones.)	
<b>Alineación transversal:</b>	<b>Perspectiva de Género</b>	<b>Número de componente y/o actividad</b>	<b>SIPPINNA:</b> 1.8-1, 18, 2, 7
		<b>Innovación</b>	<b>Número de componente y/o actividad</b>
			 

Elaboró

Revisó

*Octavio García Pérez*

Autorizó

*Gabriela Deschamps Rubio*

Psic. Yarathzet Martínez Rodríguez

LAE. Octavio García Pérez

Mtra. Gabriela Deschamps Rubio

**Matriz de Indicadores para Resultados 2021**

Datos del Proyecto	
Secretaría o Instituto a cargo:	1300 Instituto Municipal para la Prevención de Adicciones
Unidad responsable de la	1300 Instituto Municipal para la Prevención de Adicciones
Nombre del Proyecto:	AP-01 Atención psicológica, talleres e investigación

Matriz de Indicadores para Resultados					
Nivel	Objetivos	Indicadores	Fuentes de información	Medios de verificación	Supuestos
<b>Fin</b>	Contribuir a prevenir adicciones y concientizar a la población mediante talleres, atención psicológica especializada y con la implementación de investigaciones que permitan determinar el panorama actual del municipio de Pachuca.	Porcentaje de variación de personas que solicitan los talleres, la atención psicológica y las investigaciones realizadas.	Archivo de información del Instituto Municipal para la Prevención de Adicciones.	Listas de registro, evidencia fotográfica, formatos de entrevistas, encuestas, solicitudes de servicios, informes, publicaciones en redes sociales.	Que se cuente con el interés de la población y con los recursos humanos, materiales y financieros.
<b>Propósito</b>	La población de Pachuca recibe talleres, atención psicológica y obtiene datos reales en materia de adicciones.	Porcentaje de variación de personas que asisten a los talleres, a la atención psicológica y las investigaciones realizadas.	Archivo de información del Instituto Municipal para la Prevención de Adicciones.	Listas de registro, evidencia fotográfica, formatos de entrevistas, encuestas, solicitudes de servicios, informes, publicaciones en redes sociales.	Que se cuente con el interés de la población y con los recursos humanos, materiales y financieros.
<b>Componentes</b>	C. 1. Talleres, pláticas, conferencias impartidos en escuelas, colonias y en el Instituto.	Porcentaje de variación de Talleres impartidos	Archivo de información del Instituto Municipal para la Prevención de Adicciones.	Listas de registro, evidencia fotográfica, formatos de entrevistas, encuestas, solicitudes de servicios, informes, publicaciones en redes sociales.	Que se cuente con el interés de la población y con los recursos humanos, materiales y financieros.
<b>Componentes</b>	C. 2. Valoración, atención y seguimientos de atenciones psicológicas realizadas.	Porcentaje de variación de valoraciones, atenciones y seguimientos de atenciones psicológicas realizadas.	Archivo de información del Instituto Municipal para la Prevención de Adicciones.	Listas de registro, evidencia fotográfica, formatos de entrevistas, encuestas, solicitudes de servicios, informes, publicaciones en redes sociales.	Que se cuente con el interés de la población y con los recursos humanos, materiales y financieros.
<b>Componentes</b>	C. 3. Investigación realizada.	Porcentaje de variación de investigación realizada	Archivo de información del Instituto Municipal para la Prevención de Adicciones.	Listas de registro, evidencia fotográfica, formatos de entrevistas, encuestas, solicitudes de servicios, informes, publicaciones en redes sociales.	Que se cuente con el interés de la población y con los recursos humanos, materiales y financieros.
<b>C1</b>					
<b>Actividades</b>	A. 1.1. Atención y coordinación de los talleres o conferencias solicitadas mediante oficio.	Número de talleres solicitados.	Archivo de información del Instituto Municipal para la Prevención de Adicciones.	Control de archivo, registro de asistencia, evidencia fotográfica, bitácoras de visitas.	Que las escuelas soliciten los servicios.
<b>Actividades</b>	A. 1.2. Seguimiento de visitas realizadas a colonias.	Porcentaje de variación de seguimientos realizados.	Archivo de información del Instituto Municipal para la Prevención de Adicciones.	Registro de participantes y evidencia fotográfica, bitácoras de visita.	Que las colonias y barrios hayan solicitado el servicio.
<b>Actividades</b>	A. 1.3. Seguimiento a las escuelas visitadas fomentando otros servicios del Instituto.	Número de escuelas visitadas.	Archivo de información del Instituto Municipal para la Prevención de Adicciones.	Bitácoras de seguimiento, registros de visitas, registro de nuevas solicitudes.	Que las escuelas hayan solicitado el servicio.
<b>Actividades</b>	A. 1.4. Demostración de los resultados de la toma de malas decisiones.	Porcentaje de variación de demostraciones.	Archivo de información del Instituto Municipal para la Prevención de Adicciones.	Guion teatral, evidencia fotográfica, publicaciones en redes sociales.	Que se cuente con los recursos humanos, materiales, financieros y el interés de la población.
<b>Actividades</b>	A. 1.5. Promoción del uso de los valores universales para prevenir adicciones.	Porcentaje de variación de promociones otorgadas.	Archivo de información del Instituto Municipal para la Prevención de Adicciones.	Registro de participantes y evidencia fotográfica.	Que se cuente con los recursos humanos, materiales, financieros y el interés de la población.
<b>Actividades</b>	A. 1.6. Exposición de talleres y conferencias informativas en materia de prevención.	Porcentaje de variación de exposiciones.	Archivo de información del Instituto Municipal para la Prevención de Adicciones.	Producción audiovisual, evidencia fotográfica, publicaciones en redes sociales.	Que se cuente con los recursos humanos, materiales, financieros y el interés de la población.

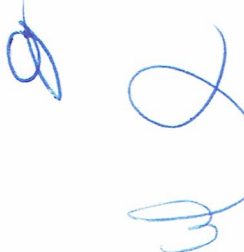

<b>Actividades</b>	A.1.7. Información sobre las causas y consecuencias del uso y abuso de sustancias psicoactivas.	Porcentaje de variación de personas informadas.	Archivo de información del Instituto Municipal para la Prevención de Adicciones.	Registro de participantes y evidencia fotográfica.	Que se cuente con los recursos humanos, materiales, financieros y el interés de la población.
<b>Actividades</b>	A.1.8. Promoción del uso de habilidades sociales para prevenir adicciones.	Porcentaje de variación de promociones de habilidades sociales.	Archivo de información del Instituto Municipal para la Prevención de Adicciones.	Registro de participantes y evidencia fotográfica.	Que se cuente con los recursos humanos, materiales, financieros y el interés de la población.
<b>Actividades</b>	A.1.9. Implementar talleres que promuevan una psicoeducación que proyecte una adecuada convivencia en el ambiente familiar.	Número de talleres de psicoeducación implementados.	Archivo de información del Instituto Municipal para la Prevención de Adicciones.	Registro de participantes y evidencia fotográfica.	Que se cuente con los recursos humanos, materiales, financieros y el interés de la población.
<b>Actividades</b>	A.1.10. Implementar talleres de concientización referente al consumo de drogas y sustancias nocivas para la salud de las y los adolescentes.	Número de talleres de concientización implementados.	Archivo de información del Instituto Municipal para la Prevención de Adicciones.	Registro de participantes y evidencia fotográfica.	Que se cuente con los recursos humanos, materiales, financieros y el interés de la población.
<b>Actividades</b>	A.1.11. Promover actividades que fomenten el desarrollo de la salud física y mental de las y los adolescentes.	Número de actividades promovidas	Archivo de información del Instituto Municipal para la Prevención de Adicciones.	Producción audiovisual, evidencia fotográfica, publicaciones en redes sociales.	Que se cuente con los recursos humanos, materiales, financieros y el interés de la población.
<b>Actividades</b>	A.1.12. Promover actividades deportivas artísticas y culturales para las y los adolescentes evitando prácticas insalubres.	Número de actividades promovidas	Archivo de información del Instituto Municipal para la Prevención de Adicciones.	Registro de participantes, evidencia fotográfica, publicaciones en redes sociales.	Que se cuente con los recursos humanos, materiales, financieros y el interés de la población.
<b>Actividades</b>	A.1.13. Promover actividades que fomenten el desarrollo de la salud física y mental de las y los adolescentes	Número de actividades que desarrollen la salud física y mental promovidas	Archivo de información del Instituto Municipal para la Prevención de Adicciones.	Registro de participantes, evidencia fotográfica, publicaciones en redes sociales.	Que se cuente con los recursos humanos, materiales, financieros y el interés de la población.
<b>Actividades</b>	A.1.14. Implementar talleres dinámicos para capacitar a la población con problemáticas similares o asociadas a	Número de talleres dinámicos implementados	Archivo de información del Instituto Municipal para la Prevención de Adicciones.	Creación y/o adaptación de talleres, registro de participantes, evidencia fotográfica	Que se cuente con los recursos humanos, materiales, financieros y el interés de la población.
<b>Actividades</b>	A.1.15. Proveer de talleres informativos acerca de las drogas y sus consecuencias a corto, mediano y largo plazo. 1.7.2	Número de talleres informativos previstos	Archivo de información del Instituto Municipal para la Prevención de Adicciones.	Elaboración de talleres con información actual, registro de participantes, publicaciones en redes.	Que se cuente con los recursos humanos, materiales, financieros y el interés de la población.
<b>Actividades</b>	A.1.16. Brindar pláticas para la prevención del consumo de drogas en las escuelas a través de las jornadas juveniles	Número de pláticas para prevención brindadas	Archivo de información del Instituto Municipal para la Prevención de Adicciones.	Creación de jornadas juveniles, registro de participantes, evidencia fotográfica.	Que se cuente con los recursos humanos, materiales, financieros y el interés de la población.
<b>Actividades</b>	A.1.17 Fomentar talleres respecto a las reglas y límites dentro del núcleo familiar.	Número de talleres fomentados	Archivo de información del Instituto Municipal para la Prevención de Adicciones.	Elaboración de publicidad para los talleres, registro de participantes, publicaciones en redes	Que se cuente con los recursos humanos, materiales, financieros y el interés de la población.
<b>Actividades</b>	A.1.18 Implementar foros o paneles de diálogo entre adolescentes que han experimentado algún tipo de adicción y contribuir a la concientización social.	Número de foros implementados	Archivo de información del Instituto Municipal para la Prevención de Adicciones.	Creación de foros para adolescentes, evidencia fotográfica, registro de participantes	Que se cuente con los recursos humanos, materiales, financieros y el interés de la población.
<b>Actividades</b>	A.1.19 Proyección de video contra la violencia a mujeres	Número de videos proyectados	Archivo de información del Instituto Municipal para la Prevención de Adicciones.	Lista de asistentes y memoria fotográfica	Que se cuente con los recursos humanos, materiales, financieros y el interés de la población.
<b>Actividades</b>	A.1.20. Realización de actividades de sensibilización y prevención con perspectiva de género	Número de actividades sensibilización realizadas	Archivo de información del Instituto Municipal para la Prevención de Adicciones.	Producción audiovisual, evidencia fotográfica, publicaciones en redes sociales.	Que se cuente con los recursos humanos, materiales, financieros y el interés de la población.
<b>Actividades</b>	A.1.21 Impartir talleres/pláticas de Resiliencia con perspectiva de Diversidad de género	Número de Talleres de Resiliencia realizados	Archivo de información del Instituto Municipal para la Prevención de Adicciones.	Producción audiovisual, evidencia fotográfica, publicaciones en redes sociales.	Que se cuente con los recursos humanos, materiales, financieros y el interés de la población.
<b>Actividades</b>	A.1.22 Impartir talleres/pláticas de Autoestima con perspectiva de Diversidad de género	Número de Talleres de Autoestima realizados	Archivo de información del Instituto Municipal para la Prevención de Adicciones.	Producción audiovisual, evidencia fotográfica, publicaciones en redes sociales.	Que se cuente con los recursos humanos, materiales, financieros y el interés de la población.
<b>Actividades</b>	A.1.23 Impartir talleres/pláticas de Proyecto de vida con perspectiva de Diversidad de género	Número de Talleres de Proyecto de Vida realizados	Archivo de información del Instituto Municipal para la Prevención de Adicciones.	Producción audiovisual, evidencia fotográfica, publicaciones en redes sociales.	Que se cuente con los recursos humanos, materiales, financieros y el interés de la población.
<b>Actividades</b>	A.1.24 Impartir talleres/pláticas de Inclusión y Sensibilización con perspectiva de Diversidad de género	Número de Talleres de Inclusión y Sensibilización realizados	Archivo de información del Instituto Municipal para la Prevención de Adicciones.	Producción audiovisual, evidencia fotográfica, publicaciones en redes sociales.	Que se cuente con los recursos humanos, materiales, financieros y el interés de la población.

<b>Actividades</b>	A.2.1. Aplicación del cuestionario.	Porcentaje de variación cuestionarios aplicados	Archivo de información del Instituto Municipal para la Prevención de Adicciones	Cuestionario de entrevista inicial.	Que los usuarios soliciten el servicio.
<b>Actividades</b>	A.2.2. Realización de la entrevista inicial	Porcentaje de variación de entrevistas realizadas	Archivo de información del Instituto Municipal para la Prevención de Adicciones	Cuestionario de entrevista inicial.	Que los usuarios soliciten el servicio.
<b>Actividades</b>	A.2.3. Generación de expedientes con los datos del usuario.	Porcentaje de variación de expedientes creados	Archivo de información del Instituto Municipal para la Prevención de Adicciones.	Expedientes.	Que los usuarios soliciten el servicio.
<b>Actividades</b>	A.2.4. Realización de entrevista para informar al usuario su integración a la modalidad de atención en el IMPA que requiere el caso.	Porcentaje de variación de entrevistas realizadas.	Archivo de información del Instituto Municipal para la Prevención de Adicciones.	Expedientes, carnet de citas, registro de asistencia a grupos.	Que se cumplan con los requisitos solicitados.
<b>Actividades</b>	A.2.5. Integración del usuario a la modalidad de prevención requerida.	Porcentaje de variación de integraciones a modalidades de prevención.	Archivo de información del Instituto Municipal para la Prevención de Adicciones.	Expedientes, carnet de citas, registro de asistencia a grupos.	Que se cumplan con los requisitos solicitados.
<b>Actividades</b>	A.2.6. Finalización de la Asesoría a la décima sesión.	Porcentaje de variación de asesorías culminadas.	Archivo de información del Instituto Municipal para la Prevención de Adicciones.	Constancias de alta y expediente.	Que se cumplan con los requisitos solicitados.
<b>Actividades</b>	A.2.7. Promover la atención oportuna de trastornos mentales y riesgo suicida en adolescentes, asociado con el consumo de sustancias nocivas para la salud y otras causas.	Número de atenciones brindadas.	Archivo de información del Instituto Municipal para la Prevención de Adicciones.	Expedientes.	Que acudan las y los adolescentes a solicitar la atención

**C3**

<b>Actividades</b>	A.3.1. Elaboración de encuestas de pre-evaluación.	Número de encuestas de pre-evaluación elaboradas.	Archivo de información del Instituto Municipal para la Prevención de Adicciones.	Encuestas aplicadas.	Que se cuente el interés de la población y los recursos humanos, materiales y financieros.
<b>Actividades</b>	A.3.2. Elaboración de encuestas post-evaluación.	Número de encuestas de post-evaluación elaboradas.	Archivo de información del Instituto Municipal para la Prevención de Adicciones.	Encuestas aplicadas.	Que se cuente el interés de la población y los recursos humanos, materiales y financieros.
<b>Actividades</b>	A.3.3. Elaboración de formatos de entrevista.	Número de formatos de entrevista elaborados.	Archivo de información del Instituto Municipal para la Prevención de Adicciones.	Formatos de entrevista y encuestas.	Que se cuente el interés de la población y los recursos humanos, materiales y financieros.
<b>Actividades</b>	A.3.4. Elaboración de base de datos para consulta general en materia de prevención de adicciones.	Número de base de datos para consulta elaborados.	Archivo de información del Instituto Municipal para la Prevención de Adicciones.	Bases de datos, archivos físico y electrónico.	Que se cuente con los recursos humanos, materiales y financieros.
<b>Actividades</b>	A.3.5. Georreferenciación por estadística, acorde a las particularidades físicas y culturales de la zona.	Porcentaje de avance en la georreferenciación por estadística.	Archivo de información del Instituto Municipal para la Prevención de Adicciones.	Archivo electrónico.	Que se cuente con los recursos humanos, materiales y financieros.
<b>Actividades</b>	A.3.6. Generar campañas de capacitación dirigido a los habitantes de barrios y colonias de Pachuca de Soto.	Número de campañas de capacitación generadas.	Archivo de información del Instituto Municipal para la Prevención de Adicciones.	Listas de registro y evidencia fotográfica.	Que se cuente el interés de la población y los recursos humanos, materiales y financieros.
<b>Actividades</b>	A.3.7. Implementación de comités vecinales en barrios y colonias de Pachuca de Soto.	Número de comités vecinales implementados.	Archivo de información del Instituto Municipal para la Prevención de Adicciones.	Listas de registro y evidencia fotográfica.	Que se cuente el interés de la población y los recursos humanos, materiales y financieros.

Elaboró



Psic. Yarithzeth Martínez Rodríguez

Revisó



LAE. Octavio García Pérez

Autorizó

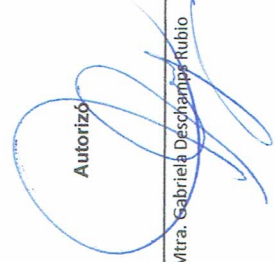

Mtra. Gabriela Deschamps Rubio



**Ficha de Indicador**

Datos del Proyecto		
Secretaría o Instituto a cargo:	1300	Instituto Municipal para la Prevención de Adicciones
Unidad responsable de la	1300	Instituto Municipal para la Prevención de Adicciones
Proyecto:	AP 01	Atención psicológica, talleres e investigación
Definición del Proyecto:	Brindar asesoría psicológica a las y los usuarios que presenten conductas de riesgo. Impartir talleres enfocados a toda la población con el fin de evitar comportamientos de riesgo, reforzar habilidades adquiridas y realizar investigaciones tendientes a la prevención de adicciones, generando datos propios del municipio de Pachuca.	
Beneficiarios del Proyecto:	191313	Habitantes del municipio de Pachuca de Soto
Alineación al PMD, Eje:	3	Pachuca con bienestar social, humana, igualitaria y con valores
Objetivo Estratégico:	3.3.C.	Fortalecer las campañas que conduzcan al abandono definitivo de las conductas adictivas de sustancias tóxicas o comportamientos psicopatológicos, a fin de recuperar la salud tanto psíquica como somática.
Objetivo General:	3.3	Salud preventiva
Acción Estratégica:	3.3.C.1/3.3.C.3	Realizar el diagnóstico sobre adicciones en la población del municipio de Pachuca./Impulsar acciones en materia de prevención de adicciones en coordinación con los tres órdenes de gobierno y organizaciones de la sociedad civil.

Datos de Identificación del Indicador				
Nombre del Componente:	C.1. Talleres, pláticas, conferencias impartidos en escuelas, colonias y en el Instituto.			
Nombre del Indicador:	Porcentaje de variación de Talleres impartidos			
Tipo de Indicador:	<b>Estratégico</b>		<b>Gestión</b>	X
Dimensión a Medir:	<b>Eficacia</b>	X	<b>Eficiencia</b>	
	<b>Calidad</b>		<b>Economía</b>	

Datos del Indicador			
Fórmula:	$PVTI=(NTI/NTP)*100$		
Variables:	PVTI=Porcentaje de Variación de Talleres Impartidos NTI= Número de Talleres Impartidos NTP= Número de Talleres Programados		
Unidad de medida (variables):	Talleres		
Medios de verificación:	Listas de registro, evidencia fotográfica, formatos de entrevistas, encuestas, solicitudes de se		
Unidad de medida del resultado:	Porcentaje		
Frecuencia de medición:	Trimestral	<b>Período de cumplimiento</b>	Anual
Semafización:	Verde:	>66.66	Línea base: 144
	Amarillo:	<66.66	
	Rojo:	<33.33	

Elaboró



Psic. Yarathzet Martínez Rodríguez

Revisó



LAE. Octavio García Pérez

Autorizó



Mtra. Gabriela Deschamps Rubio

**Ficha de Indicador**

Datos del Proyecto		
Secretaría o Instituto a cargo:	1300	Instituto Municipal para la Prevención de Adicciones
Unidad responsable de la	1300	Instituto Municipal para la Prevención de Adicciones
Proyecto:	AP 01	Atención psicológica, talleres e investigación
Definición del Proyecto:	Brindar asesoría psicológica a las y los usuarios que presenten conductas de riesgo. Impartir talleres enfocados a toda la población con el fin de evitar comportamientos de riesgo, reforzar habilidades adquiridas y realizar investigaciones tendientes a la prevención de adicciones, generando datos propios del municipio de Pachuca.	
Beneficiarios del Proyecto:	191313	Habitantes del municipio de Pachuca de Soto
Alineación al PMD, Eje:	3	Pachuca con bienestar social, humana, igualitaria y con valores
Objetivo Estratégico:	3.3.C.	Fortalecer las campañas que conduzcan al abandono definitivo de las conductas adictivas de sustancias tóxicas o comportamientos psicopatológicos, a fin de recuperar la salud tanto psíquica como somática.
Objetivo General:	3.3	Salud preventiva
Acción Estratégica:	3.3.C.1/3.3.C.3	Realizar el diagnóstico sobre adicciones en la población del municipio de Pachuca./Impulsar acciones en materia de prevención de adicciones en coordinación con los tres órdenes de gobierno y organizaciones de la sociedad

Datos de Identificación del Indicador				
Nombre del Componente:	C.2. Valoración, atención y seguimientos de atenciones psicológicas realizados.			
Nombre del Indicador:	Porcentaje de variación de valoraciones, atenciones y seguimientos de atenciones psicológicas realizadas.			
Tipo de Indicador:	<b>Estratégico</b>		<b>Gestión</b>	X
Dimensión a Medir:	<b>Eficacia</b>	X	<b>Eficiencia</b>	
	<b>Calidad</b>		<b>Economía</b>	

Datos del Indicador				
Fórmula:	$PVASTPR = (NVASTPR / NVASTPP) * 100$			
Variables:	PVASTPR= Porcentaje de Variación de valoraciones, atenciones y seguimientos de atenciones psicológicas realizadas.			
	NVASTPR= Número de valoraciones, atenciones y seguimientos de atenciones psicológicas NVASTPP= Número devaloraciones, atenciones y seguimientos de atenciones psicológicas P			
	Valoraciones, atenciones y seguimientos de atenciones psicológicas.			
Medios de verificación:	Listas de registro, evidencia fotográfica, formatos de entrevistas, encuestas, solicitudes de se			
Unidad de medida del resultado:	Porcentaje			
Frecuencia de medición:	Trimestral	Período de cumplimiento	Anual	
Semaforización:	Verde:	>66.66	Línea base:	360
	Amarillo:	<66.66		
	Rojo:	<33.33		

Elaboró



Psic. Yarathzet Martínez Rodríguez

Revisó

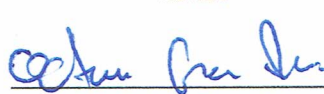

LAE. Octavio García Pérez

Autorizó



Mtra. Gabriela Deschamps Rubio

**Ficha de Indicador**

Datos del Proyecto		
Secretaría o Instituto a cargo:	1300	Instituto Municipal para la Prevención de Adicciones
Unidad responsable de la	1300	Instituto Municipal para la Prevención de Adicciones
Proyecto:	AP 01	Atención psicológica, talleres e investigación
Definición del Proyecto:	Brindar asesoría psicológica a las y los usuarios que presenten conductas de riesgo. Impartir talleres enfocados a toda la población con el fin de evitar comportamientos de riesgo, reforzar habilidades adquiridas y realizar investigaciones tendientes a la prevención de adicciones, generando datos propios del municipio de Pachuca.	
Beneficiarios del Proyecto:	191313	Habitantes del municipio de Pachuca de Soto
Alineación al PMD, Eje:	3	Pachuca con bienestar social, humana, igualitaria y con valores
Objetivo Estratégico:	3.3.C.	Fortalecer las campañas que conduzcan al abandono definitivo de las conductas adictivas de sustancias tóxicas o comportamientos psicopatológicos, a fin de recuperar la salud tanto psíquica como somática.
Objetivo General:	3.3	Salud preventiva
Acción Estratégica:	3.3.C.1/3.3.C.3	Realizar el diagnóstico sobre adicciones en la población del municipio de Pachuca./Impulsar acciones en materia de prevención de adicciones en coordinación con los tres órdenes de gobierno y organizaciones de la sociedad

Datos de Identificación del Indicador				
Nombre del Componente:	C.3. Investigación realizada.			
Nombre del Indicador:	Porcentaje de variación de investigación realizada			
Tipo de Indicador:	<b>Estratégico</b>		<b>Gestión</b>	X
Dimensión a Medir:	<b>Eficacia</b>	X	<b>Eficiencia</b>	
	<b>Calidad</b>		<b>Economía</b>	

Datos del Indicador				
Fórmula:	$PIR=(NIR/NIP)*100$			
Variables:	PIR=Porcentaje de Investigación Realizada NMR= Número de Investigación Realizada NMP= Número de Investigación Programada			
Unidad de medida (variables):	Muestras			
Medios de verificación:	Listas de registro, evidencia fotográfica, formatos de entrevistas, encuestas, solicitudes de se			
Unidad de medida del resultado:	Porcentaje			
Frecuencia de medición:	Trimestral	Período de cumplimiento		Anual
Semaforización:	<b>Verde:</b>	>66.66	Línea base:	1
	<b>Amarillo:</b>	<66.66		
	<b>Rojo:</b>	<33.33		

Elaboró



Psic. Yarathzet Martínez Rodríguez

Revisó

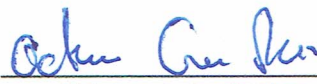

LAE. Octavio García Pérez

Autorizó



Mtra. Gabriela Deschamps Rubio

**Secretaría de Planeación y Evaluación  
Dirección de Planeación, Evaluación y Proyectos Estratégicos**

**Formato de Calendarización por Proyecto**

Secretaría o Instituto a cargo:	1300	Instituto Municipal para la Prevención de Adicciones
Unidad responsable de la elaboración:	1300	Instituto Municipal para la Prevención de Adicciones
Proyecto:	AP 01	Atención psicológica, talleres e investigación
Definición del Proyecto:	Brindar asesoría psicológica a las y los usuarios que presenten conductas de riesgo. Impartir talleres enfocados a toda la población con el fin de evitar comportamientos de riesgo, reforzar habilidades adquiridas y realizar investigaciones tendientes a la prevención de adicciones, generando datos propios del municipio de Pachuca.	
Beneficiarios del Proyecto:	191313	Atención psicológica, talleres e investigación

Presupuesto asignado por proyecto: \$ 1,500,000.00

**Calendarización de las Metas Anuales, Avance Programado**

Componentes (Bienes / Servicios)	Nombre del Indicador	Unidad de medida	Enero	Febrero	Marzo	Abril	Mayo	Junio	Julio	Agosto	Septiembre	Octubre	Noviembre	Diciembre	Acumulado
C.1. Talleres, pláticas, conferencias impartidos en escuelas, colonias y en el Instituto.	Porcentaje de variación de Talleres impartidos	Talleres	11	21	16	20	19	15	7	3	12	8	8	4	144
C.2. Valoración, atención y seguimientos de atenciones psicológicas realizados.	Porcentaje de variación de valoraciones, atenciones y seguimientos de atenciones	Valoraciones, atenciones y seguimientos de atenciones	7	13	24	60	92	71	83	99	92	55	55	25	676
C.3. Investigación realizada.	Porcentaje de variación de investigación realizada	Muestreos	0	0	0	0	0	0	0	0	0	0	0	1	1

Elaboró

Revisó

Autorizó