



Presidencia Municipal de Pachuca de Soto

Datos de Identificación del Programa presupuestario

Programa:	DM14	Centros de Desarrollo Comunitario
Secretaría o Instituto a cargo:	1100	Sistema DIF Municipal
Unidad responsable:	1150	Coordinación de Protección a la Infancia y Desarrollo Comunitario
Prioridades:	EDUCACIÓN	

Diagnóstico del Problema 2025

ANTECEDENTES

En 1989, la ONU decidió que las niñas y niños debían tener una convención especial destinada exclusivamente a la infancia y adolescencia, ya que las niñas, niños y adolescentes menores de 18 años precisan de cuidados y protección que reconozcan y garanticen el pleno ejercicio de sus derechos humanos. La "Convención de los Derechos del Niño" es el primer instrumento internacional jurídicamente vinculante que incorpora toda la gama de derechos humanos, civiles, culturales, económicos, políticos y sociales y encargado de proteger a niñas, niños y adolescentes en México. Posteriormente en 1992 se crea el centro asistencial "Casa del Niño" cuyo objetivo inicial fue proporcionar asistencia a niñas, niños y adolescentes que realizaban actividades de subempleo en la calle, en 1994, se abre "La Casita" una extensión de la "Casa del Niño", siendo un programa exitoso, en razón de que no solo prevenía el trabajo infantil urbano/marginal sino además otras conductas de riesgo. La Dirección de Asistencia Social propuso extender estos modelos en otros sectores de riesgo en la ciudad de Pachuca, por lo que en 2002 se implementa el Programa de Prevención y Atención a Menores y Adolescentes en Riesgo por lo que son instalados 5 Centros de PAMAR en zonas de mayor vulnerabilidad de la ciudad de Pachuca Hidalgo. Desde esta perspectiva es imprescindible que se evite estigmatizar o discriminar a las niñas, niños y adolescentes y por el contrario se requiere promover procesos de integración en su dinámica familiar y educativa para garantizar su desarrollo pleno y saludable.

*Mínimo 200 palabras, máximo 600 palabras.

DEFINICIÓN DEL PROBLEMA

Los factores de riesgo psicosocial se convierten en posibilidad cuando confluyen entre sí, en un momento determinado, durante el ciclo de vida de la persona, especialmente en los procesos de crianza, socialización y educación, aumentando la vulnerabilidad de una persona respecto a actitudes violentas, aumento en la deserción escolar, inserción temprana en la explotación económica, y otros problemas más críticos como son el consumo de drogas, participación en pandillas, delincuencia juvenil, entre otros. Estos riesgos psicosociales presentados en niñas, niños y adolescentes se agudizan cuando coinciden, condiciones personales, familiares y sociales. Un niño o niña está vulnerable, cuando los padres no tienen capacidad de respuesta para atender integralmente, sea por experiencias de vida, por la situación actual (separación, aislamiento social), así como su bajo nivel educativo. La Dirección de Asistencia Social propuso extender los modelos generados en otros sectores de riesgo en la ciudad de Pachuca, por lo que en 2002, se implementó el Programa de Prevención y Atención a Menores y Adolescentes en Riesgo en zonas de mayor vulnerabilidad de la ciudad de Pachuca Hidalgo, derivado de la problemática existente en las zonas de mayor índice de violencia así como la presencia de los riesgos psico-sociales, presentan en la población, este programa se ha enfocado a dar seguimiento a los casos a través de la impartición de cursos, talleres y pláticas de orientación dirigido a jóvenes, madres y padres de familia, así mismo en estos espacios se brinda atención psicológica a la población que así lo requiera de manera gratuita.

*Mínimo 50 palabras, máximo 100 palabras.

ESTADO ACTUAL DEL PROBLEMA

Los riesgos psicosociales son un común denominador en las comunidades vulnerables, en donde los jóvenes no solo están expuestos a varios factores de riesgo, por el contrario, existen algunos sucesos sociales y ambientales que dan origen a situaciones negativas que afectan el desarrollo de los adolescentes, un ejemplo de ello es el inadecuado ambiente familiar que se caracteriza por la disfuncionalidad, las malas relaciones familiares y el incumplimiento de las funciones básicas que aportan al libre y sano desarrollo de los adolescentes. El Sistema DIF Municipal a través de los Centros PAMAR y Centros de Desarrollo Comunitario, ofrece herramientas para favorecer que las niñas, niños y adolescentes del Municipio fortalezcan su nivel de autoconocimiento y desarrollen habilidades que les permitan hacer frente a sus problemáticas, así mismo les prevenga de aquellas condiciones y situaciones de riesgo psicosocial que afectan su contexto ya sea familiar, escolar o comunitario, contribuyendo con ello a mejorar su calidad de vida. El programa PAMAR está dirigido a niñas, niños y adolescentes por ser sujetos de derechos, garantizando el cumplimiento de los mismos a través del Desarrollo de Habilidades que les permitan identificar riesgos psicosociales que atentan contra su integridad física, salud, educación y proyecto de vida. Por otro lado, también se atienden a escolares de nivel primaria, secundaria así como bachillerato de planteles educativos que solicitan la intervención del personal del proyecto de desarrollo de habilidades en niñas, niños y adolescentes para otorgarles pláticas y talleres preventivos.

*Mínimo 200 palabras, máximo 600 palabras.

EVOLUCIÓN DEL PROBLEMA

Las familias son el centro medular de la sociedad, de modo que son sus miembros quienes reciben y reproducen información proporcionada por su entorno. México ocupa el 1er. Lugar a nivel Mundial en los temas referentes a violencia física, abuso sexual y homicidio de menores de 14 años, según datos de la organización para la cooperación y el desarrollo económicos (O.C.D.E.). Dadas las cifras referidas anteriormente, nuestro estado de Hidalgo presenta mayor vulnerabilidad de los riesgos psicosociales en las niñas, niños y adolescentes debido a causas estructurales, el contexto social y familiar, así como factores económicos y demográficos. El conjunto de circunstancias, hechos y factores personales, familiares y sociales, relacionados con una problemática determinada (abandono paterno, maltrato, descuido, baja escolaridad, explotación económica, vínculos familiares precarios, necesidades básicas insatisfechas, entre otros) aumentan la probabilidad de que un sujeto inicie o se mantenga en situaciones críticas que afectan a su desarrollo integral (deserción escolar, bajo desempeño académico, timidez o agresividad, entre otros), o que sea víctima o autor de la violencia u otras situaciones. Sin embargo es posible actuar oportunamente cuando se identifican las condiciones o factores de riesgo, pues si bien no son determinantes, si pueden predecir situaciones críticas al niño, especialmente el maltrato, descuido, desarraigo afectivo, así como la ausencia física y emocional de cualquiera de los padres. A través de los Centros PAMAR, se pretender brindar atención a la población más vulnerable del Municipio de Pachuca de Soto, coadyuvando a través de acciones que beneficien el fortalecimiento de los lazos afectivos entre los integrantes de las familias, brindando atención psicológica dirigida a madres, padres de familia y jóvenes con el objetivo de que este sector sea atendido y se de seguimiento a cada uno de los casos presentados, canalizando a otras áreas del Sistema DIF los que así lo ameriten por la gravedad o urgencia de los mismos. Actualmente en todos los Centros PAMAR se otorga atención psicológica de manera gratuita para apoyar y proteger a los sectores más vulnerables y desprotegidos.

*Mínimo 200 palabras, máximo 400 palabras.

POBLACIÓN O ÁREA DE ENFOQUE POTENCIAL Y OBJETIVO

Con la finalidad de generar datos duros del Programa sobre el número de beneficiarios atendidos en los distintos Centros PAMAR y Centros de Desarrollo Comunitario es realizado un reporte mensual de información efectuado por cada uno de los Centros, para posteriormente obtener un reporte anual cuantitativo que contiene el número de niñas, niños y adolescentes entre los 6 y los 17 años 11 meses, beneficiados en los distintos Centros durante el ejercicio fiscal. Además estos datos se generan como consecuencia de los beneficiarios atendidos en cada uno de los rubros en los que se trabaja en los diferentes Centros PAMAR y Centros de Desarrollo Comunitario. El sistema DIF Hidalgo realiza cada trimestre un reporte para detectar el aumento en el número de beneficiarios atendidos en las distintas temáticas que se abordan mensualmente. Esta medición nos permite estar pendientes para dar atención a un mayor número de personas entre las que se encuentran niños, niñas, adolescentes y padres de familia.

*Mínimo 150 palabras, máximo 300 palabras.

PROPUESTA DE INTERVENCIÓN



Presidencia Municipal de Pachuca de Soto

Datos de Identificación del Programa presupuestario

Programa:	DM14	Centros de Desarrollo Comunitario
Secretaría o Instituto a cargo:	1100	Sistema DIF Municipal
Unidad responsable:	1150	Coordinación de Protección a la Infancia y Desarrollo Comunitario
Prioridades:	EDUCACIÓN	

Diagnóstico del Problema 2025

La Coordinación de Protección a la Infancia y Desarrollo Comunitario a través de los Centros de Desarrollo Comunitario y Centros PAMAR operados por el Sistema DIF Pachuca, llevará a cabo la planeación de acciones que contribuyan al fortalecimiento de habilidades en niñas, niños y adolescentes pertenecientes al Municipio de Pachuca de Soto, mediante pláticas, talleres, cursos, eventos conmemorativos, atención psicológica con lo que se proporcionarán herramientas a las familias para lograr su sano desarrollo emocional, físico y psicológico mejorando su calidad de vida. Existen 5 Centros PAMAR, dentro de los cuales se encuentran Centros de Desarrollo Comunitario operados por el Municipio, en estos espacios la población tendrá acceso a cursos, pláticas, talleres y diversas actividades para fortalecer herramientas de aprendizaje para la vida a través de la implementación de estrategias y acciones que promuevan el ejercicio de los derechos humanos en niñas, niños y adolescentes así como la prevención de riesgos psicosociales.

*Mínimo 150 palabras, máximo 400 palabras.

Elaboró

L.A. Esmeralda Lorena Arteaga Becerril
Coordinadora de Protección a la Infancia

Revisó

L.B. Cristian Alan Ruiz Pérez
Coordinador Técnico

Autorizó

C.P. María Isabel Dávila Valdés
Directora Ejecutiva



Presidencia Municipal de Pachuca de Soto

Datos de Identificación del Programa presupuestario

Programa:	DM14	Centros de Desarrollo Comunitario
Secretaría o Instituto a cargo:	1100	Sistema DIF Municipal
Unidad responsable:	1150	Coordinación de Protección a la Infancia y Desarrollo Comunitario
Prioridades:	EDUCACIÓN	

Diagnóstico del Problema 2025

INDICADORES DE REFERENCIA

Debido a que el consumo de drogas es un tema complejo, tanto su oferta como su demanda constituyen un fenómeno dinámico con diversas implicaciones socioculturales, económicas, políticas y de salud pública. En la actualidad según datos proporcionados por la encuesta nacional de adicciones, cerca de 39.3 millones de mexicanos lo que equivale a un 48% de la población entre los 12 y los 65 años de edad, han fumado tabaco alguna vez en su vida, en cuanto al alcohol la prevalencia en los últimos años fue del un 51.4% de la población. Según datos del informe sobre la situación mundial del alcohol y la salud de la Organización Mundial de la Salud (OMS), refieren que México se encuentra entre los países con mayor tasa de consumo de alcohol junto con Rusia, Sudáfrica y Ucrania. Por lo que respecta a las drogas a las mariguana y la cocaína son las sustancias de mayor consumo en la población joven. En cuanto al embarazo no planeado, según la Comisión de Salud del Congreso de la Unión, Hidalgo se encuentra entre los primeros 10 estados con el mayor porcentaje de mujeres menores de 20 años embarazadas. El fondo para la infancia de las Naciones Unidas (UNICEF) señala que el abuso sexual ocurre entre un menor y un adulto quien generalmente es el padre, cuidador o responsable de la niña o niño. El trabajo infantil también es un problema de causas multifactoriales, arraigado en ciertas actividades económicas, en las costumbres y tradiciones culturales de cada municipio. Con el objetivo de atacar y contrarrestar los riesgos psicosociales anteriormente referidos, en el Municipio de Pachuca a través del Sistema DIF actualmente se operan 4 Centros en donde se atienden a niñas, niños y adolescentes entre los 6 y los 17 años 11 meses, mismos que se encuentran ubicados en: Parque de Poblamiento, Revolución, El Lobo y La Raza, mediante estos Centros se incide en la población fortaleciendo las habilidades humanas para lograr el bienestar integral de las personas, contribuyendo a la transformación de la sociedad en que vivimos, desalentando el trabajo infantil y la deserción escolar así como disminuyendo el índice de embarazos no planeados, el consumo de sustancias tóxicas y el abuso sexual en NNA.

*Mínimo 150 palabras, máximo 300 palabras.

POBLACIÓN Ó ÁREA DE ENFOQUE POTENCIAL

Dadas las cifras referidas anteriormente, nuestro estado de Hidalgo presenta mayor vulnerabilidad de los riesgos psicosociales en las niñas, niños y adolescentes debido a causas estructurales, el contexto social y familiar, así como factores económicos y demográficos. México ocupa el 1er. Lugar a nivel Mundial en los temas referentes a violencia familiar y física, abuso sexual y homicidio de menores de 14 años, según datos de la organización para la cooperación y el desarrollo económicos (O.C.D.E.). La Subdirección de Desarrollo de Habilidades en Niñas, Niños y Adolescentes a través de los Centros de Prevención y Atención a Menores y Adolescentes en Riesgo P.A.M.A.R., constituye una herramienta que favorece que las niñas, niños y adolescentes para que fortalezcan su nivel de autoconocimiento y desarrollen habilidades que les permitan hacer frente a sus problemáticas, asimismo les prevenga de aquellas condiciones y situaciones de riesgo psicosocial que afectan su contexto familiar, escolar y comunitario, contribuyendo a mejorar su calidad de vida. Lo anterior a través del abordaje de las siguientes temáticas preventivas: Prevención del Trabajo Infantil; Prevención de Riesgos Psicosociales: Adicciones y Embarazo en Niñas y Adolescentes; Prevención del Abuso Sexual Infantil, Explotación Sexual Infantil y Trata de Personas, así como la Promoción de los Derechos / Participación Infantil y el Buen Trato, por medio de talleres, pláticas, actividades culturales, recreativas y/o deportivas. Dichos espacios cuentan con personal capacitado para dar seguimiento a las distintas problemáticas en donde se les brinda además apoyo de atención psicológica de manera familiar e individual debido a la importancia de las familias ya que son el centro medular de la sociedad, de modo que son sus miembros quienes reciben y reproducen información proporcionada por su entorno.

POBLACIÓN Ó ÁREA DE ENFOQUE OBJETIVO

De acuerdo a los resultados que presentó el Censo de Población y Vivienda en el 2020, realizado a través del INEGI, el Municipio de Pachuca de Soto, cuenta con una población de 314,331 habitantes, de los cuales existe un aproximado de 25,012 niños entre los 6 y 11 años de edad y 29,396 entre los 12 a los 17 años, lo que representa un porcentaje del 17.5 de la población total del Municipio. Las niñas, niños y adolescentes del municipio de Pachuca se ven afectados en la vulneración de sus diferentes derechos humanos, muchos de ellos no cuentan con suficientes espacios recreativos y de esparcimiento que brinden herramientas de aprendizaje para el desarrollo de habilidades por medio de actividades y talleres lúdicos, además se ha detectado que la población de distintos polígonos requiere les sea otorgado el servicio de atención psicológica como apoyo en el fortalecimiento de los lazos afectivo-emocionales entre las familias. Actualmente el municipio opera 4 Centros (2 Centros PAMAR Y 2 Centros de Desarrollo Comunitario mediante los cuales se les brinda atención a niñas, niños y adolescentes en situación de vulnerabilidad contribuyendo a erradicar el trabajo infantil así como distintos riesgos psicosociales, cuya población objetivo se encuentra entre los 6 y los 17 años 11 meses de edad.

DEFINICIÓN DEL PROBLEMA

Las niñas, niños y adolescentes se encuentran vulnerables a los riesgos psicosociales (como circunstancias, hechos o factores personales, familiares o sociales relacionadas con una problemática como: violencia o maltrato, descuido, baja escolaridad, explotación económica, vínculos familiares precarios, necesidades básicas insatisfechas, entre otros), por ello la necesidad de crear redes de apoyo con la finalidad de poder brindar la solución a los conflictos presentados.

OBJETIVO DEL PROGRAMA

Fortalecer habilidades para la vida en niñas, niños y adolescentes a través de la implementación de estrategias y acciones que promuevan el ejercicio de sus derechos humanos y la prevención de riesgos psicosociales.

IDENTIFICACIÓN DE RIESGOS ASOCIADOS A LA EJECUCIÓN DEL PROGRAMA

RIESGOS EXTERNOS	RIESGOS INTERNOS	RIESGOS DE CORRUPCIÓN
<input type="checkbox"/> -Crisis económica	<input checked="" type="checkbox"/> -Cambios Institucionales	<input type="checkbox"/> -Informes Financieros Fraudulentos



Presidencia Municipal de Pachuca de Soto

Datos de Identificación del Programa presupuestario

Programa:	DM14	Centros de Desarrollo Comunitario
Secretaría o Instituto a cargo:	1100	Sistema DIF Municipal
Unidad responsable:	1150	Coordinación de Protección a la Infancia y Desarrollo Comunitario
Prioridades:	EDUCACIÓN	

Diagnóstico del Problema 2025

<input checked="" type="checkbox"/> -Cambios en la administración pública y en su normativa a nivel estatal y federal	<input checked="" type="checkbox"/> -Cambios en la administración pública y en su normativa a nivel municipal	<input type="checkbox"/> -Apropiación indebida de activos
<input type="checkbox"/> -Inestabilidad política	<input type="checkbox"/> -Desconocimiento del personal de sus funciones y procesos	<input type="checkbox"/> -Conflicto de interés.
<input type="checkbox"/> -Inestabilidad social	<input checked="" type="checkbox"/> -Problemas presupuestales a nivel municipal	<input type="checkbox"/> -Utilización de los recursos para fines distintos
<input checked="" type="checkbox"/> -Problemas presupuestales a nivel estatal y federal	<input type="checkbox"/> -Errores en el procesamiento y guarda de la información	<input type="checkbox"/> -Pretensión del servidor público de obtener beneficios adicionales
<input type="checkbox"/> -Eventos de la naturaleza	<input type="checkbox"/> -Errores en el proceso de archivado y clasificación documental	<input type="checkbox"/> -Uso indebido de los recursos humanos
<input type="checkbox"/> -Proveedores desconocidos	<input type="checkbox"/> -Inasistencia del personal	<input type="checkbox"/> -Aprovechamiento del cargo o comisión en contra de otro servidor público
<input type="checkbox"/> -Conflictos internacionales	<input type="checkbox"/> -Incumplimiento del personal respecto a sus funciones y atribuciones	<input type="checkbox"/> -Coalición con otros servidores públicos o terceros para obtener ventajas
<input type="checkbox"/> -Conflictos Nacionales y Estatales	<input type="checkbox"/> -Fallas en la comunicación interna	<input type="checkbox"/> -Tráfico de influencias
<input type="checkbox"/> -Inseguridad	<input type="checkbox"/> -Fallas en los sistemas de almacenamiento, servidores y portal institucional	<input type="checkbox"/> -Enriquecimiento oculto u ocultamiento de conflicto de interés
<input type="checkbox"/> -Fallas en la comunicación con personas externas y entidades	<input type="checkbox"/> -Procesos jurídicos	<input type="checkbox"/> -Peculado
<input type="checkbox"/> -Falta de cumplimiento de acuerdos de entidades externas	<input checked="" type="checkbox"/> -Insuficiente provisión de materiales, insumos y recursos tecnológico	<input checked="" type="checkbox"/> -Desperdicio, mal uso o el abuso de recursos públicos
<input type="checkbox"/> -Falta de información o datos proporcionados por entidades externas	<input type="checkbox"/> -Deficiente asignación de recursos	<input type="checkbox"/> -Mal uso de recursos públicos
<input type="checkbox"/> -Falta de asistencia de personas externas a reuniones	<input type="checkbox"/> -Robo, pérdida, destrucción o malversación de recursos	<input type="checkbox"/> -Abuso de recursos públicos
<input type="checkbox"/> -Falta de cumplimiento de la sociedad civil	<input type="checkbox"/> -Fallas en el servicio de luz e internet	<input type="checkbox"/> (otro)

(complementar con otros factores externos e internos identificados)

 Elaboró
L.A. Esmeralda Lorena Arteaga Becerril
 Coordinadora de Protección a la Infancia

 Revisó
L.D. Cristian Alan Ruiz Pérez
 Coordinador Técnico

 Autorizó
C.P. Isabel Dávila Valdés
 Directora Ejecutiva



Presidencia Municipal de Pachuca de Soto

Datos de Identificación del Programa presupuestario

Programa:	DM14	Servicios de Desarrollo Comunitario
Secretaría o Instituto a cargo:	1100	Sistema DIF Municipal
Unidad responsable:	1150	Coordinación de Protección a la Infancia y Desarrollo Comunitario
Prioridades:	EDUCACION	

Árbol de Problemas 2025

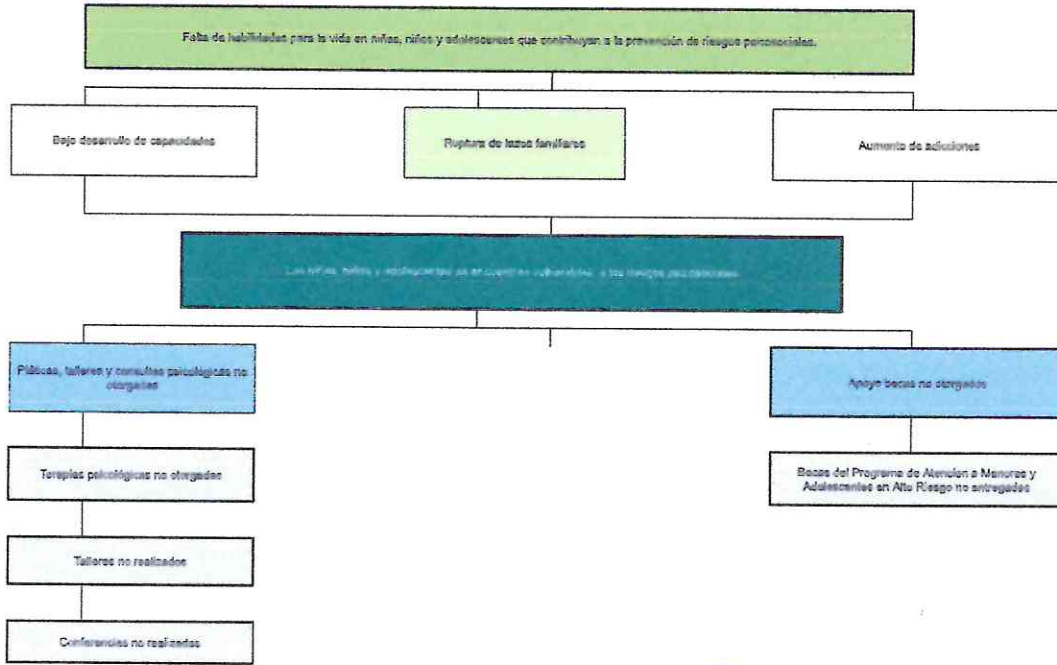

EFFECTOS SUPERIORES
EFFECTOS
DEFINICIÓN DEL PROBLEMA
CAUSAS PRINCIPALES
CAUSAS RAÍZ

[Signature]
 L.A. *[Signature]* Lorena Arango Benaví
 Coordinadora de Protección a la Infancia

[Signature]
 L.D. Cristian Abel Ruiz Pérez
 Coordinador Técnico

[Signature]
 C.P. María Inés Guerra Velasco
 Directora Ejecutiva



Presidencia Municipal de Pachuca de Soto

Datos de identificación del Programa presupuestario

Secretaría o Instituto a cargo:	DM14	Centros de Desarrollo Comunitario	
Unidad responsable:	1100	Sistema DIF Municipal	
Nombre del Programa:	1100	Coordinación de Protección a la Infancia y Desarrollo Comunitario	
Prioridades:	EDUCACIÓN		

Datos Generales del Programa 2025

Afirmación temeraria:	Perspectiva de Género	Número de componente y/o actividad	SIPINNA	Número de componente y/o actividad	Innovación	Número de componente y/o actividad
Verificación del indicador dentro del Sistema de Gestión de la Calidad	<input type="checkbox"/>	N/A	<input type="checkbox"/>	N/A	<input type="checkbox"/>	N/A

L.A. Emma López Arce
Coordinadora de Protección a la Infancia

Sr. Christian Ruiz Pérez
Coordinador Técnico

C.P. Margarita Dávila Véliz
Directora Ejecutiva



Presidencia Municipal de Pachuca de Soto

Datos de Identificación del Programa presupuestario

Programa:	DM14	Centros de Desarrollo Comunitario
Secretaría o Instituto a cargo:	1100	Sistema DIF Municipal
Unidad responsable:	1150	Coordinación de Protección a la Infancia y Desarrollo Comunitario
Prioridades:	EDUCACIÓN	

Análisis de los Involucrados 2025

Elementos a identificar

No.	Actor	Rol	Posición
1	DIF Municipal	Facilitador de insumos	Interna (cooperación)
2	Beneficiarios	Que asistan o no	Externa (cooperación)
3	DIF Estatal	Facilitador de mobiliario y equipo	Externa (cooperación)
4			

Agrupación de Involucrados

No.	Aliados	Neutros	Adversarios
1	Donaciones de particulares, instituciones o fundaciones	-	Donaciones insuficientes
2	DIF Municipal	-	DIF Municipal: recursos propios
3	Planteles Educativos	-	Personal insuficiente para su atención
4			

Elaboró

L.A. Esmeralda Lorena Arteaga Becerril
Coordinadora de Protección a la Infancia

Revisó

L.D. Cristian Alan Ruiz Pérez
Coordinador Técnico

Autorizó

C.P. María Isabel Dávila Valdés
Directora Ejecutiva



Presidencia Municipal de Pachuca de Soto

Datos de Identificación del Programa presupuestario

Programa:	DM14	Centros de Desarrollo Comunitario
Secretaría o Instituto a cargo:	1100	Sistema DIF Municipal
Unidad responsable:	1150	Coordinación de Protección a la Infancia y Desarrollo Comunitario
Prioridades:	EDUCACIÓN	

Matriz de Expectativas - Fuerzas 2025

No.	Actor / Grupo de actores	Interés / expectativa (a favor o en contra)	Interés / expectativa (a favor o en contra) (A)	Fuerza para defender intereses (B)	Calificación (Ax B)
1	Beneficiarios	a favor	3	1	3
2	DIF Municipal	a favor	3	2	6
3	DIF Estatal	a favor	3	3	9
4					0

Escala: 1= Baja; 2= Media; 3= Alta

Elaboró

L.A. Esmeralda Lorena Arteaga
Becerril
Coordinadora de Protección a la
Infancia

Revisó

L.D. Cristian Alan Ruiz Pérez
Coordinador Técnico

Autorizó

C.P. María Isabel Dávila
Valdés
Directora Ejecutiva



Presidencia Municipal de Pachuca de Soto

Datos de Identificación del Programa presupuestario

Programa:	DM14	Centros de Desarrollo Comunitario
Secretaría o Instituto a cargo:	1100	Sistema DIF Municipal
Unidad responsable:	1150	Coordinación de Protección a la Infancia y Desarrollo Comunitario
Prioridades:	EDUCACIÓN	

Causas y Efectos del Problema 2025

Causas del Problema

Derivado del conjunto de circunstancias, hechos y factores personales, familiares o sociales relacionados con una problemática determinada (abandono paterno, maltrato, descuido, baja escolaridad, explotación económica, vínculos familiares precarios, necesidades básicas insatisfechas, entre otros se aumenta la probabilidad de que niñas, niños y adolescentes se encuentren en situaciones de alta vulnerabilidad respecto a actitudes de violencia, aumento en la deserción escolar, inserción temprana en la explotación económica y otros problemas más críticos como lo son: el consumo de drogas, participación en pandillaje, delincuencia juvenil entre otros. Cada sistema psicosocial contiene variables que actúan como instigadores o controles de conductas problemáticas, sin embargo en general se considera que la falta del desarrollo de habilidades en los jóvenes origina que se encuentren expuestos a riesgos psicosociales como pueden ser: El alcoholismo, la drogadicción, los embarazos a temprana edad, abuso sexual, trabajo infantil, explotación sexual infantil y trata de personas entre otros, obligándoles a cambiar repentinamente los planes para un futuro prometedor.

* Mínimo 100 palabras, máximo 300 palabras.

Efectos del Problema

Uno de los mejores pronosticadores de los delincuentes juveniles y de la violencia durante el periodo de la adolescencia es la conducta antisocial durante la etapa de la niñez, debido a que muchos jóvenes carecen de habilidades sociales regularmente son vulnerables a recaer en riesgos psicosociales sin factores de protección ni estilos de vida saludables, muchos de ellos tienen la tendencia a responder al rechazo de sus pares con agresión, la cual va en aumento a medida que crecen hasta llegar a su vida adulta. La violencia, el uso y abuso de alcohol y otras drogas, la incapacidad para saber manejar sus emociones de una manera inteligente, provoca su aislamiento y el rechazo de la población, por ello la importancia de la implementación de programa PAMAR, con el objetivo de lograr un significativo desarrollo y mejora en sus conductas ya que los jóvenes necesitan practicar y aplicar las habilidades aprendidas a tareas sociales específicas y relevantes en su vida diaria, empleando su inteligencia emocional y actuando de manera asertiva en la toma de sus decisiones para lograr una armonía social. Como consecuencia, al no lograr el desarrollo de habilidades en NNA, se genera que exista ruptura de lazos entre las familias, bajo desarrollo de capacidades y aumento de adicciones.

* Mínimo 100 palabras, máximo 300 palabras.

Elaboró

L.A. Esmeralda Lorena Arteaga Becerril
Coordinadora de Protección a la Infancia

Revisó

L.D. Cristian Alan Ruiz Pérez
Coordinador Técnico

Autorizó

C.P. María Isabel Dávila Valdés
Directora Ejecutiva



Presidencia Municipal de Pachuca de Soto

Datos de Identificación del Programa presupuestario

Programa:	DM14	Centros de Desarrollo Comunitario
Secretaría o Instituto a cargo:	1100	Sistema DIF Municipal
Unidad responsable:	1150	Coordinación de Protección a la Infancia y Desarrollo Comunitario
Prioridades:	EDUCACIÓN	

Objetivos General y Específico 2025

Objetivo General

Generar y promover acciones para fortalecer en niñas, niños y adolescentes, factores de protección y estilos de vida saludables que contribuyan a la prevención de riesgos psicosociales, coadyuvando a través del desarrollo de habilidades para la vida a través de la implementación de estrategias y acciones que promuevan el ejercicio de sus derechos humanos.

* Mínimo 50 palabras, máximo 200 palabras.

Objetivo Específico

Lograr que las niñas, niños y adolescentes del Municipio sean beneficiados con la impartición de pláticas, talleres, cursos, consultas psicológicas y el otorgamiento de apoyos compensatorios (becas académicas), con la finalidad de contribuir al fortalecimiento de conductas, habilidades y aptitudes, fomentando la convivencia humana positiva en niñas, niños y adolescentes en familia, escuela y comunidad, fortaleciendo habilidades y conductas protectoras basadas en el marco de la cultura por el respeto de los derechos humanos, además de generar y promover acciones para fortalecer en NNA factores de protección y estilos de vida saludables.

* Mínimo 50 palabras, máximo 300 palabras.

Elaboró

L.A. Esmeralda Lorena Arteaga Becerril
Coordinadora de Protección a la Infancia

Revisó

L.D. Cristian Alan Ruiz Pérez
Coordinador Técnico

Autorizó

C.P. María Isabel Dávila Valdés
Directora Ejecutiva



Presidencia Municipal de Pachuca de Soto

Datos de Identificación del Programa presupuestario

Programa:	DM14	Centros de Desarrollo Comunitario
Secretaría o Instituto a cargo:	1100	Sistema DIF Municipal
Unidad responsable:	1150	Coordinación de Protección a la Infancia y Desarrollo Comunitario
Prioridades:	EDUCACIÓN	

Árbol de Objetivos 2025

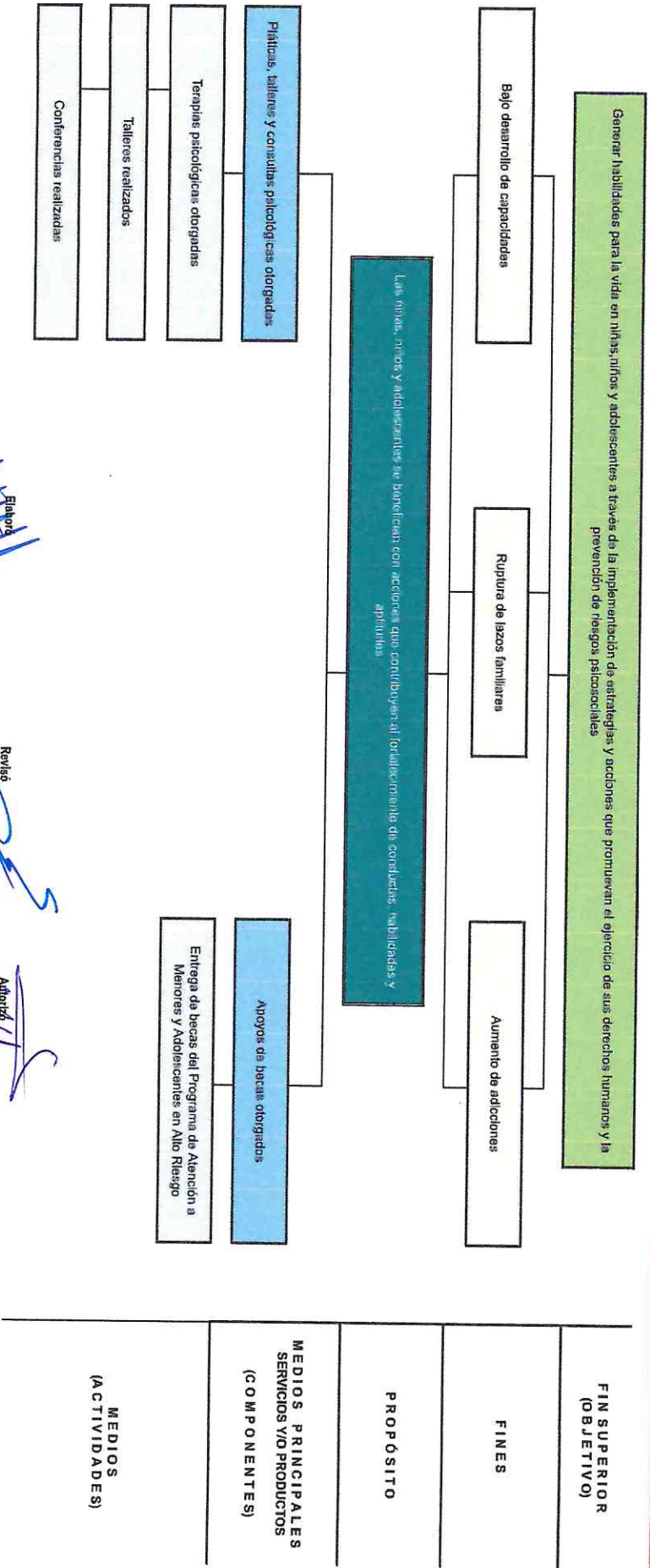

 A. Esmeralda Corona Arteaga Becerra
 Coordinadora de Protección a la Infancia

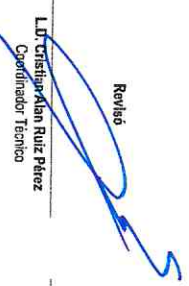
 L.D. Cristian Alan Ruiz Pérez
 Coordinador Técnico

 C.P. Mercedes del Oro Valdes
 Directora Ejecutiva



Presidencia Municipal de Pachuca de Soto

Datos de Identificación del Programa presupuestario

Programa:	DM14	Centros de Desarrollo Comunitario
Secretaría o Instituto a cargo:	1100	Sistema DIF Municipal
Unidad responsable:	1150	Coordinación de Protección a la Infancia y Desarrollo Comunitario
Prioridades:	EDUCACIÓN	

Matriz de Alternativas 2025

Criterios de Valoración	Alternativa 1	Alternativa 2
	Pláticas, talleres y consultas psicológicas otorgadas	Apoyos de becas otorgados
Menor costo de implementación	2	3
Mayor financiamiento disponible	3	3
Menor tiempo para obtener resultados	2	2
Mayor aceptación de la alternativa por parte de la población afectada por el problema	2	2
Mayor viabilidad técnica	3	2
Mayor capacidad institucional	3	3
Mayor impacto institucional	3	2
Mejores resultados esperados	3	2
Total	21	19

Escala: Mejor = 3; Intermedia = 2; Peor = 1

Elaboró

L.A. Esmeralda Lozano Artigola Becerra
Coordinadora de Protección a la Infancia y Desarrollo Comunitario

Revisó

L.B. Cristian Alan Ruiz Pérez
Coordinador Técnico

Autorizó

C.P. Maria Isabel Dávila Valdés
Directora Ejecutiva



Presidencia Municipal de Pachuca de Soto

Datos de Identificación del Programa presupuestario

Secretaría o Instituto a cargo:	DM14	Sistema DIF Municipal
Unidad responsable:	1100	Coordinación de Protección a la Infancia y Desarrollo Comunitario
Nombre del Programa:	1150	Centros de Desarrollo Comunitario
Prioridades:	EDUCACIÓN	
Objetivo del Programa:	Fortalecer habilidades para la vida en niñas, niños y adolescentes a través de la implementación de estrategias y acciones que promuevan el ejercicio de sus derechos humanos y la prevención de riesgos psicosociales.	

Matriz de Indicadores para Resultados (MIR) 2025

Matriz de Indicadores para Resultados								
Nivel	Resumen Narrativo	Indicadores	Unidad Responsable	Fuentes de Información	Medios de Verificación	Supuestos		
Fin	F.1	Generar habilidades para la vida en niñas, niños y adolescentes a través de la implementación de estrategias y acciones que promuevan el ejercicio de sus derechos humanos y la prevención de riesgos psicosociales	DM14F1	Índice de población beneficiada	Coordinación de Protección a la Infancia y Desarrollo Comunitario.	Archivo de información de la Coordinación de Protección a la Infancia y Desarrollo Comunitario.	Evidencia fotográfica expedientes personales integrados. (Actualización Anual)	Que se cuente con presupuesto para la realización de diferentes actividades y personal capacitado para los diferentes problemas que puedan presentarse.
Propósito	P.1	Las niñas, niños y adolescentes se beneficien con acciones que contribuyen al fortalecimiento de conductas, habilidades y aptitudes.	DM14P1	Tasa de acciones que contribuyen al fortalecimiento de conductas, habilidades y aptitudes realizadas.	Coordinación de Protección a la Infancia y Desarrollo Comunitario.	Archivo de información de la Coordinación de Protección a la Infancia y Desarrollo Comunitario.	Carpeta programática de actividades realizadas, evidencia fotográfica. (Actualización Mensual)	Que se cuente con personal capacitado
Componentes	C.1.	Pláticas, talleres y consultas psicológicas otorgadas	DM14C1	Porcentaje de acciones que contribuyen al fortalecimiento de conductas, habilidades y aptitudes.	Programa de Prevención y Atención a menores y Adolescentes en situación de Riesgo	Archivo de información de la Coordinación de Protección a la Infancia y Desarrollo Comunitario.	Expedientes personales de seguimiento, oficios de solicitud de instituciones educativas, listas de asistencia y evidencia fotográfica. (Actualización mensual)	Que se cuente con personal capacitado
Actividades	A.1.1.	Terapias psicológicas otorgadas	DM14A11	Número de terapias psicológicas	Programa de Prevención y Atención a menores y Adolescentes en situación de Riesgo	Archivo de información de la Coordinación de Protección a la Infancia y Desarrollo Comunitario.	Agenda de citas (Actualización diaria)	Que se cuente con personal capacitado
Actividades	A.1.2.	Talleres realizados	DM14A12	Número de talleres	Programa de Prevención y Atención a menores y Adolescentes en situación de Riesgo	Archivo de información de la Coordinación de Protección a la Infancia y Desarrollo Comunitario.	Listas de asistencia y evidencia fotográfica.	Que se cuente con personal capacitado
Actividades	A.1.3.	Conferencias realizadas	DM14A13	Número de conferencias	Programa de Prevención y Atención a menores y Adolescentes en situación de Riesgo	Archivo de información de la Coordinación de Protección a la Infancia y Desarrollo Comunitario.	Listas de asistencia y evidencia fotográfica.	Que se cuente con personal capacitado
Componentes	C.2.	Apoyos de becas otorgados	DM14C2	Porcentaje de becas otorgadas.	Programa de Prevención y Atención a menores y Adolescentes en situación de Riesgo	Archivo de información de la Coordinación de Protección a la Infancia y Desarrollo Comunitario.	Expedientes personales de seguimiento, listas de asistencia y evidencia fotográfica. (Actualización mensual)	Que se cuente con personal capacitado
Actividades	A.2.1.	Entrega de becas del Programa de Atención a Menores y Adolescentes en Alto Riesgo	DM14A21	Número de becas entregadas	Programa de Prevención y Atención a menores y Adolescentes en situación de Riesgo	Archivo de información de la Coordinación de Protección a la Infancia y Desarrollo Comunitario.	Expedientes personales integrados, listas de asistencia y evidencia fotográfica (comprobación de gastos del recurso a través de facturación electrónica.	Que se cuente con personal capacitado

Eliboró

L.A. Esméralda Lorena Ortega Becerra
Coordinadora de Protección a la Infancia

Revisó

L.D. Christian Alan Ruiz Pérez
Coordinador Técnico

Aprobó

C.E. Mercedes Isabel Davila Valdes
Directora Ejecutiva



Presidencia Municipal de Pachuca de Soto

Datos de Identificación del Programa presupuestario

Programa:	DM14	Centros de Desarrollo Comunitario
Secretaría o Instituto a cargo:	1100	Sistema DIF Municipal
Unidad responsable:	1150	Coordinación de Protección a la Infancia y Desarrollo Comunitario
Prioridades:	EDUCACIÓN	

Estructura Analítica del Programa Presupuestario 2025

Problemática (Proviene de la parte superior del árbol del problemas)	Solución (Proviene de la parte superior del árbol de objetivos)
Efectos	Fines
Falta de habilidades para la vida en niñas, niños y adolescentes que contribuyan a la prevención de riesgos psicosociales.	Generar habilidades para la vida en niñas, niños y adolescentes a través de la implementación de estrategias y acciones que promuevan el ejercicio de sus derechos humanos y la prevención de riesgos psicosociales
Problema	Objetivo
Población potencial	Población objetivo
Dadas las cifras referidas anteriormente, nuestro estado de Hidalgo presenta mayor vulnerabilidad de los riesgos psicosociales en las niñas, niños y adolescentes debido a causas estructurales, el contexto social y familiar, así como factores económicos y demográficos. México ocupa el 1er. Lugar a nivel Mundial en los temas referentes a violencia familiar y física, abuso sexual y homicidio de menores de 14 años, según datos de la organización para la cooperación y el desarrollo económicos (O.C.D.E.). La Subdirección de Desarrollo de Habilidades en Niñas, Niños y Adolescentes en Riesgo P.A.M.A.R., constituye una herramienta que favorece que las niñas, niños y adolescentes para que fortalezcan su nivel de autoconocimiento y desarrollen habilidades que les permitan hacer frente a sus problemáticas, asimismo les prevenga de aquellas condiciones y situaciones de riesgo psicosocial que afectan su contexto familiar, escolar y comunitario, contribuyendo a mejorar su calidad de vida. Lo anterior a través del abordaje de las siguientes temáticas preventivas: Prevención del Trabajo Infantil; Prevención de Riesgos Psicosociales: Adicciones y Embarazo en Niñas y Adolescentes; Prevención del Abuso Sexual Infantil, Explotación Sexual Infantil y Trata de Personas, así como la Promoción de los Derechos / Participación Infantil y el Buen Trato, por medio de talleres, pláticas, actividades culturales, recreativas y/o deportivas. Dichos espacios cuentan con personal capacitado para dar seguimiento a las distintas problemáticas en donde se les brinda además apoyo de atención psicológica de manera familiar e individual debido a la importancia de las familias ya que son el centro medular de la sociedad, de modo que son sus miembros quienes reciben y reproducen información proporcionada por su entorno.	De acuerdo a los resultados que presentó el Censo de Población y Vivienda en el 2020, realizado a través del INEGI, el Municipio de Pachuca de Soto, cuenta con una población de 314,331 habitantes, de los cuales existe un aproximado de 25,012 niños entre los 6 y 11 años de edad y 29,396 entre los 12 a los 17 años, lo que representa un porcentaje del 17.5 de la población total del Municipio. Las niñas, niños y adolescentes del municipio de Pachuca se ven afectados en la vulneración de sus diferentes derechos humanos, muchos de ellos no cuentan con suficientes espacios recreativos y de esparcimiento que brinden herramientas de aprendizaje para el desarrollo de habilidades por medio de actividades y talleres lúdicos, además se ha detectado que la población de distintos polígonos requiere les sea otorgado el servicio de atención psicológica como apoyo en el fortalecimiento de los lazos afectivo-emocionales entre las familias. Actualmente el municipio opera 4 Centros (2 Centros PAMAR Y 2 Centros de Desarrollo Comunitario mediante los cuales se les brinda atención a niñas, niños y adolescentes en situación de vulnerabilidad contribuyendo a erradicar el trabajo infantil así como distintos riesgos psicosociales, cuya población objetivo se encuentra entre los 6 y los 17 años 11 meses de edad.
Descripción del problema	Descripción del resultado esperado
Las niñas, niños y adolescentes se encuentran vulnerables a los riesgos psicosociales	Las niñas, niños y adolescentes se benefician con acciones que contribuyen al fortalecimiento de conductas, habilidades y aptitudes.
Magnitud (Línea base)	Magnitud (Resultado esperado)
F. 100%	F. 100%
P. 100%	P. 100%
C.1. 100%	C.1. 100%
C.2. 100%	C.2. 100%
A.1.1. 438	A.1.1. 443
A.1.2. 119	A.1.2. 119
A.1.3. 398	A.1.3. 398



Presidencia Municipal de Pachuca de Soto

Datos de Identificación del Programa presupuestario

Programa:	DM14	Centros de Desarrollo Comunitario
Secretaría o Instituto a cargo:	1100	Sistema DIF Municipal
Unidad responsable:	1150	Coordinación de Protección a la Infancia y Desarrollo Comunitario
Prioridades:	EDUCACIÓN	

Estructura Analítica del Programa Presupuestario 2025

A.2.1	20	A.2.1	15
Causas (Proviene de su árbol de problemas)		Medios (Proviene de su árbol de objetivos)	
	Pláticas, talleres y consultas psicológicas no otorgadas	C.1.	Pláticas, talleres y consultas psicológicas otorgadas
	Terapias psicológicas no otorgadas	A.1.1.	Terapias psicológicas otorgadas
	Talleres no realizados	A.1.2.	Talleres realizados
		A.1.3.	Conferencias realizadas
	Apoyo becas no otorgados	C.2.	Apoyos de becas otorgados
	Becas del Programa de Atención a Menores y Adolescentes en Alto Riesgo no entregadas	A.2.1	Entrega de becas del Programa de Atención a Menores y Adolescentes en Alto Riesgo

Elaboró
L.A. Esmeralda Lorena Arteaga Becerril
Coordinadora de Protección a la Infancia

Revisó
L.D. Cristian Alan Ruiz Pérez
Coordinador Técnico

Autorizó
C.P. María Isabel Dávila Valdés
Directora Ejecutiva



Presidencia Municipal de Pachuca de Soto

Datos de Identificación del Programa presupuestario

Secretaría o Instituto a cargo:	DM14	Sistema DIF Municipal
Unidad responsable:	1100	Coordinación de Protección a la Infancia y Desarrollo Comunitario
Programa:	1150	Centros de Desarrollo Comunitario
Prioridades:	EDUCACIÓN	

Ficha de Indicador Fin 2025

Definición del Programa:	Las niñas, niños y adolescentes del Municipio de Pachuca en situación vulnerable fortaleceran sus aptitudes y capacidades manteniendolos alejados de riesgos psicosociales, reforzando los lazos afectivos entre las familias Pachuqueñas para lograr su desarrollo integral.	
Objetivo del Programa:	Fortalecer habilidades para la vida en niñas, niños y adolescentes a través de la implementación de estrategias y acciones que promuevan el ejercicio de sus derechos humanos y la prevención de riesgos psicosociales.	
¿Este programa cuenta con similitud o se complementa con algún otro u otros programas presupuestarios de la Administración Pública Municipal?	<input type="checkbox"/>	N/A
Beneficiarios del Programa:	443	Niñas, niños y adolescentes de Pachuca de Soto.
Medios de verificación del padrón de beneficiarios:	<input type="checkbox"/>	
Alineación al PND, Eje:	2	Política y gobierno
Alineación al PND, objetivo:	2	Garantizar empleo, educación, salud y bienestar.
Alineación al PED, Acuerdo:	2	Acuerdo para el bienestar del pueblo
Alineación al PED, Objetivo:	2.6	El poder de las juventudes a través de su voz.
Alineación al PED, Estrategia:	2.6.2.	Impulsar el bienestar juvenil, con acciones en su salud, educación y emprendimiento.
Alineación al PED, Línea de acción:	2.6.2.4	Impulsar actividades, programas, servicios y beneficios en favor de las y los jóvenes de todo el Estado.
Alineación al PMD, Eje:	3	Pachuca con bienestar social, humana, igualitaria y con valores.
Alineación al PMD, Objetivo Estratégico:	3.7	Desarrollo y Protección de niñas, niños y adolescentes.
Alineación al PMD, Objetivo General:	3.7.A	Fortalecer y difundir políticas a fin de asegurar que los derechos de las niñas, niños y adolescentes les brinden la seguridad de estar protegidos en su desarrollo dentro del Municipio.
Alineación al PMD, Acción Estratégica:	3.7.A.9	Brindar atención a niñas, niños y adolescentes que se encuentren en una situación de vulnerabilidad.

Datos de Identificación del Indicador

Nombre del Fin:	Generar habilidades para la vida en niñas, niños y adolescentes a través de la implementación de estrategias y acciones que promuevan el ejercicio de sus derechos humanos y la prevención de riesgos psicosociales.		
Nombre del Indicador:	Índice de población beneficiada		
Identificación del Indicador:	DM14F1		
Definición del Indicador:	Se llevó a cabo la impartición de pláticas, talleres y cursos dentro y fuera de los Centros PAMAR con el objetivo de disminuir los riesgos psicosociales en los polígonos que son atendidos por los Centros PAMAR		
Tipo de Indicador:	Estratégico	Gestión	x



Presidencia Municipal de Pachuca de Soto

Datos de Identificación del Programa presupuestario

Secretaría o Instituto a cargo:	DM14	Sistema DIF Municipal
Unidad responsable:	1100	Coordinación de Protección a la Infancia y Desarrollo Comunitario
Programa:	1150	Centros de Desarrollo Comunitario
Prioridades:	EDUCACIÓN	

Ficha de Indicador Fin 2025

Dimensión a Medir:	Eficacia	x	Eficiencia	
	Calidad		Economía	
Sentido del Indicador:	Ascendente	x	Descendente	
Responsable del Indicador				

Criterios CREMAA

Características	Si	Justificación
Claridad	<input checked="" type="checkbox"/>	Es claro, porque la forma como está redactado el indicador es entendible.
Relevancia	<input checked="" type="checkbox"/>	Es relevante porque lo que mide se relaciona y cumple con los objetivos del resumen narrativo.
Economía	<input checked="" type="checkbox"/>	Es económico, toda vez que para obtener la medición no se requiere un costo adicional, ya que la información para construir este indicador se encuentra en los registros administrativos de la unidad responsable.
Monitorable	<input checked="" type="checkbox"/>	Es monitoreable, porque la información para desarrollar este indicador se puede obtener de los registros administrativos de la unidad responsable.
Adecuado	<input checked="" type="checkbox"/>	Es adecuado ya que el indicador es óptimo para su nivel y está vinculado directamente al resumen narrativo.
Aportación Marginal	<input checked="" type="checkbox"/>	El indicador fue el que se identificó con mayor aportación marginal. El indicador debe proveer información adicional en comparación con los otros indicadores propuestos.

La evaluación de los criterios CREMAA se realiza por parte de la Secretaría de Planeación y Evaluación.

Datos del Indicador

Fórmula:	$IPBR = (IPBO / IPBP) * 100$ <p>IPBR=Índice de población beneficiada realizada IPBO=Índice de población beneficiada otorgados IPBP=Índice de población beneficiada programados</p>			
Variable 1	Nombre:	Índice de Población Beneficiada Realizada	Descripción de la variable:	La fórmula indica: Índice de Población Beneficiada Realizada
	Unidad de medida:	Índice	Fuentes de Información:	Archivo de información de la Coordinación de Protección a la Infancia y Desarrollo Comunitario.
	Frecuencia:	Trimestral	Desagregación geográfica:	Municipal
	Método de recopilación de datos:	Evidencia fotográfica, listas de asistencia	Fecha de disponibilidad de la información:	Anual
	Nombre:	Índice de Población Beneficiada Otorgada	Descripción de la variable:	La fórmula indica: Índice de Población Beneficiada Otorgada



Presidencia Municipal de Pachuca de Soto

Datos de Identificación del Programa presupuestario

Secretaría o Instituto a cargo:	DM14	Sistema DIF Municipal
Unidad responsable:	1100	Coordinación de Protección a la Infancia y Desarrollo Comunitario
Programa:	1150	Centros de Desarrollo Comunitario
Prioridades:	EDUCACIÓN	

Ficha de Indicador Fin 2025

VARIABLES:	Variable 2	Unidad de medida:	Indice	Fuentes de Información:	Archivo de información de la Coordinación de Protección a la Infancia y Desarrollo Comunitario.		
		Frecuencia:	Trimestral	Desagregación geográfica:	Municipal		
		Método de recopilación de datos:	Evidencia fotográfica, listas de asistencia	Fecha de disponibilidad de la información:	Anual		
	Variable 3	Nombre:	Indice de Poblacion Beneficiada Programada	Descripción de la variable:	La fórmula indica: Indice de Poblacion Beneficiada Programada		
		Unidad de medida:	Indice	Fuentes de Información:	Archivo de información de la Coordinación de Protección a la Infancia y Desarrollo Comunitario.		
		Frecuencia:	Trimestral	Desagregación geográfica:	Municipal		
		Método de recopilación de datos:	Evidencia fotográfica, listas de asistencia	Fecha de disponibilidad de la información:	Anual		
	Medios de verificación:	Evidencia fotográfica, expedientes personales integrados. (Actualización Anual)					
	Unidad de medida del resultado:	Cursos, talleres y platicas otorgadas a NNA, personas adultas y adultos mayores.					
	Frecuencia de medición:	Trimestral		Período de cumplimiento:	Enero-diciembre 2025		
Semaforización:	Verde:	>66.66	Línea base:		Valor:	100%	
	Amarillo:	>66.66			Año:	2025	
	Rojo:	>33.33	Meta 2025:	Valor Relativo	100.0%		
				Valor Absoluto	2		
Factibilidad	Es factible, ya que mide el Índice de población beneficiada						

Elaboró

L.A. Esmeralda Lorena Arteaga Becerril
Coordinadora de Protección a la Infancia

Revisó

L.D. Cristian Alan Ruiz Pérez
Coordinador Técnico

Autorizó

C.P. María Isabel Dávila Valdés
Directora Ejecutiva



Presidencia Municipal de Pachuca de Soto

Datos de Identificación del Programa presupuestario

Secretaría o Instituto a cargo:	DM14	Sistema DIF Municipal
Unidad responsable:	1100	Coordinación de Protección a la Infancia y Desarrollo Comunitario
Programa:	1150	Centros de Desarrollo Comunitario
Prioridades:	EDUCACIÓN	

Ficha de Indicador Propósito 2025

Definición del Programa:	Las niñas, niños y adolescentes del Municipio de Pachuca en situación vulnerable fortalezcan sus aptitudes y capacidades manteniéndolos alejados de riesgos psicosociales, reforzando los lazos afectivos entre las familias Pachuqueñas para lograr su desarrollo integral.	
Objetivo del Programa:	Fortalecer habilidades para la vida en niñas, niños y adolescentes a través de la implementación de estrategias y acciones que promuevan el ejercicio de sus derechos humanos y la prevención de riesgos psicosociales.	
¿Este programa cuenta con similitud o se complementa con algún otro u otros programas presupuestarios de la Administración Pública Municipal?	<input type="checkbox"/>	N/A
Beneficiarios del Programa:	443	Niñas, niños y adolescentes del Municipio de Pachuca de Soto.
Medios de verificación del padrón de beneficiarios:	<input type="checkbox"/>	
Alineación al PND, Eje:	2	Política y gobierno
Alineación al PND, objetivo:	2	Garantizar empleo, educación, salud y bienestar.
Alineación al PED, Acuerdo:	2	Acuerdo para el bienestar del pueblo
Alineación al PED, Objetivo:	2.6	El poder de las juventudes a través de su voz.
Alineación al PED, Estrategia:	2.6.2.	Impulsar el bienestar juvenil, con acciones en su salud, educación y emprendimiento.
Alineación al PED, Línea de acción:	2.6.2.4	Impulsar actividades, programas, servicios y beneficios en favor de las y los jóvenes de todo el Estado.
Alineación al PMD, Eje:	3	Pachuca con bienestar social, humana, igualitaria y con valores.
Alineación al PMD, Objetivo Estratégico:	3.7	Desarrollo y Protección de niñas, niños y adolescentes.
Alineación al PMD, Objetivo General:	3.7.A	Fortalecer y difundir políticas a fin de asegurar que los derechos de las niñas, niños y adolescentes les brinden la seguridad de estar protegidos en su desarrollo
Alineación al PMD, Acción Estratégica:	3.7.A.9	Brindar atención a niñas, niños y adolescentes que se encuentren en una situación de vulnerabilidad.

Datos de Identificación del Indicador

Nombre del Propósito:	Niñas, niños y adolescentes son beneficiados con acciones que contribuyan al fortalecimiento de conductas, habilidades y aptitudes.
Nombre del Indicador:	Tasa de acciones que contribuyen al fortalecimiento de conductas, habilidades y aptitudes realizadas



Presidencia Municipal de Pachuca de Soto

Datos de Identificación del Programa presupuestario

Secretaría o Instituto a cargo:	DM14	Sistema DIF Municipal
Unidad responsable:	1100	Coordinación de Protección a la Infancia y Desarrollo Comunitario
Programa:	1150	Centros de Desarrollo Comunitario
Prioridades:	EDUCACIÓN	

Ficha de Indicador Propósito 2025

Identificación del Indicador:	DM14P1			
Definición del Indicador:	Acción enfocada para fortalecer conductas en el ámbito sociocultural de manera tal que se puedan ir modificando las conductas en su propio beneficio.			
Tipo de Indicador:	Estratégico		Gestión	X
Dimensión a Medir:	Eficacia	X	Eficiencia	
	Calidad		Economía	
Sentido del Indicador:	Ascendente	X	Descendente	
Responsable del Indicador				

Criterios CREMAA

Características	Si	Justificación
Claridad	<input checked="" type="checkbox"/>	Es claro, porque la forma como está redactado el indicador es entendible.
Relevancia	<input checked="" type="checkbox"/>	Es relevante porque lo que mide se relaciona y cumple con los objetivos del resumen narrativo.
Economía	<input checked="" type="checkbox"/>	Es económico, toda vez que para obtener la medición no se requiere un costo adicional, ya que la información para construir este indicador se encuentra en los registros administrativos de la unidad responsable.
Monitorable	<input checked="" type="checkbox"/>	Es monitoreable, porque la información para desarrollar este indicador se puede obtener de los registros administrativos de la unidad responsable.
Adecuado	<input checked="" type="checkbox"/>	Es adecuado ya que el indicador es óptimo para su nivel y está vinculado directamente al resumen narrativo.
Aportación Marginal	<input checked="" type="checkbox"/>	El indicador fue el que se identificó con mayor aportación marginal. El indicador debe proveer información adicional en comparación con los otros indicadores propuestos.

La evaluación de los criterios CREMAA se realiza por parte de la Secretaría de Planeación y Evaluación.

Datos del Indicador

Fórmula:	$TACFCHAR=(TACFCHAO/TACFCHAP)*100$
----------	------------------------------------



Presidencia Municipal de Pachuca de Soto

Datos de Identificación del Programa presupuestario

Secretaría o Instituto a cargo:	DM14	Sistema DIF Municipal
Unidad responsable:	1100	Coordinación de Protección a la Infancia y Desarrollo Comunitario
Programa:	1150	Centros de Desarrollo Comunitario
Prioridades:	EDUCACIÓN	

Ficha de Indicador Propósito 2025

Variables:	Variable 1	Nombre:	Tasa de Acciones que Contribuyen al Fortalecimiento de Conductas, Habilidades y Aptitudes Realizadas	Descripción de la variable:	La fórmula indica: Tasa de Acciones que Contribuyen al Fortalecimiento de Conductas, Habilidades y Aptitudes Realizadas	
		Unidad de medida:	Variable	Fuentes de Información:	Archivo de información de la Coordinación de Protección a la Infancia y Desarrollo Comunitario	
		Frecuencia:	Anual	Desagregación geográfica:	Municipal	
		Método de recopilación de datos:	Carpeta programática de actividades realizadas, evidencia fotográfica.	Fecha de disponibilidad de la información:	Anual	
	Variable 2	Nombre:	Tasa de Acciones que Contribuyen al Fortalecimiento de Conductas, Habilidades y Aptitudes Otorgadas	Descripción de la variable:	La fórmula indica: Tasa de Acciones que Contribuyen al Fortalecimiento de Conductas, Habilidades y Aptitudes Otorgadas	
		Unidad de medida:	Variable	Fuentes de Información:	Archivo de información de la Coordinación de Protección a la Infancia y Desarrollo Comunitario	
		Frecuencia:	Anual	Desagregación geográfica:	Municipal	
		Método de recopilación de datos:	Carpeta programática de actividades realizadas, evidencia fotográfica.	Fecha de disponibilidad de la información:	Anual	



Presidencia Municipal de Pachuca de Soto

Datos de Identificación del Programa presupuestario

Secretaría o Instituto a cargo:	DM14	Sistema DIF Municipal
Unidad responsable:	1100	Coordinación de Protección a la Infancia y Desarrollo Comunitario
Programa:	1150	Centros de Desarrollo Comunitario
Prioridades:	EDUCACIÓN	

Ficha de Indicador Propósito 2025

Variable 3	Nombre:	Tasa de Acciones que Contribuyen al Fortalecimiento de Conductas, Habilidades y Aptitudes Programadas	Descripción de la variable:	La fórmula indica: Tasa de Acciones que Contribuyen al Fortalecimiento de Conductas, Habilidades y Aptitudes Programadas	
	Unidad de medida:	Variable	Fuentes de Información:	Archivo de información de la Coordinación de Protección a la Infancia y Desarrollo Comunitario	
	Frecuencia:	Anual	Desagregación geográfica:	Municipal	
	Método de recopilación de datos:	Carpeta programática de actividades realizadas, evidencia fotográfica.	Fecha de disponibilidad de la información:	Anual	
Medios de verificación:	Evidencia fotográfica, expedientes personales integrados. (Actualización Anual)				
Unidad de medida del resultado:	Tasa				
Frecuencia de medición:	Anual	Período de cumplimiento:		Anual	
Semaforización:	Verde:	>66.66	Línea base:	Valor: 100%	
	Amarillo:	>66.66		Año: 2025	
	Rojo:	>33.33		Período: Enero-diciembre 2025	
			Meta 2025:	Valor Relativo	100.0%
			Valor Absoluto	3	
			Factibilidad	Es factible, ya que mide la Tasa de acciones que contribuyen al fortalecimiento de conductas, habilidades y aptitudes realizadas	

Elaboró

 L.A. Esmeralda Loreña Arteaga Becerril
 Coordinadora de Protección Infantil

Revisó

 L.D. Cristian Alan Ruiz Pérez
 Coordinador Técnico

Autorizó

 C.P. María Isabel Dávila Valdés
 Directora Ejecutiva



Presidencia Municipal de Pachuca de Soto

Datos de Identificación del Programa presupuestario

Secretaría o Instituto a cargo:	DM14	Sistema DIF Municipal
Unidad responsable:	1100	Coordinación de Protección a la Infancia y Desarrollo Comunitario
Programa:	1150	Centros de Desarrollo Comunitario
Prioridades:	EDUCACIÓN	

Ficha de Indicador Componente 1. 2025

Definición del Programa:	Las niñas, niños y adolescentes del Municipio de Pachuca en situación vulnerable fortalecerán sus aptitudes y capacidades manteniéndolos alejados de riesgos psicosociales, reforzando los lazos afectivos entre las familias Pachuqueñas para lograr su desarrollo integral.	
Objetivo del Programa:	Fortalecer habilidades para la vida en niñas, niños y adolescentes a través de la implementación de estrategias y acciones que promuevan el ejercicio de sus derechos humanos y la prevención de riesgos psicosociales.	
¿Este programa cuenta con similitud o se complementa con algún otro u otros programas presupuestarios de la Administración Pública Municipal?	<input type="checkbox"/>	N/A
Beneficiarios del Programa:	443	Niñas, niños y adolescentes del Municipio de Pachuca de Soto.
Medios de verificación del padrón de beneficiarios:	<input type="checkbox"/>	N/A
Alineación al PND, Eje:	2	Política y gobierno
Alineación al PND, objetivo:	2	Garantizar empleo, educación, salud y bienestar.
Alineación al PED, Acuerdo:	2	Acuerdo para el bienestar del pueblo
Alineación al PED, Objetivo:	2.6	El poder de las juventudes a través de su voz.
Alineación al PED, Estrategia:	2.6.2.	Impulsar el bienestar juvenil, con acciones en su salud, educación y emprendimiento.
Alineación al PED, Línea de acción:	2.6.2.4	Impulsar actividades, programas, servicios y beneficios en favor de las y los jóvenes de todo el Estado.
Alineación al PMD, Eje:	3	Pachuca con bienestar social, humana, igualitaria y con valores.
Alineación al PMD, Objetivo Estratégico:	3.7	Desarrollo y Protección de niñas, niños y adolescentes.
Alineación al PMD, Objetivo General:	3.7.A	Fortalecer y difundir políticas a fin de asegurar que los derechos de las niñas, niños y adolescentes les brinden la seguridad de estar protegidos en su desarrollo dentro del Municipio.
Alineación al PMD, Acción Estratégica:	3.7.A.9	Brindar atención a niñas, niños y adolescentes que se encuentren en una situación de vulnerabilidad.

Datos de Identificación del Indicador

Nombre del Componente:	Pláticas, talleres y consultas psicológicas otorgadas		
Nombre del Indicador:	Porcentaje de acciones que contribuyen al fortalecimiento de conductas, habilidades y aptitudes.		
Identificación del Indicador:	DM14C1		
Definición del Indicador:	Acciones que hacen que cada individuo pueda fortalecer lazos sociales que contribuyan en pro de sus hábitos tanto emocionales como psicológicos.		
Tipo de Indicador:	Estratégico		Gestión x
Dimensión a Medir:	Eficacia	x	Eficiencia
	Calidad		Economía



Presidencia Municipal de Pachuca de Soto

Datos de Identificación del Programa presupuestario

Secretaría o Instituto a cargo:	DM14	Sistema DIF Municipal
Unidad responsable:	1100	Coordinación de Protección a la Infancia y Desarrollo Comunitario
Programa:	1150	Centros de Desarrollo Comunitario
Prioridades:	EDUCACIÓN	

Ficha de Indicador Componente 1. 2025

Sentido del Indicador:	Ascendente	x	Descendente
Responsable del Indicador			

Criterios CREMAA

Características	SI	Justificación
Claridad	<input checked="" type="checkbox"/>	Es claro, porque la forma como está redactado el indicador es entendible.
Relevancia	<input checked="" type="checkbox"/>	Es relevante porque lo que mide se relaciona y cumple con los objetivos del resumen narrativo.
Economía	<input checked="" type="checkbox"/>	Es económico, toda vez que para obtener la medición no se requiere un costo adicional, ya que la información para construir este indicador se encuentra en los registros administrativos de la unidad responsable.
Monitorable	<input checked="" type="checkbox"/>	Es monitorable, porque la información para desarrollar este indicador se puede obtener de los registros administrativos de la unidad responsable.
Adecuado	<input checked="" type="checkbox"/>	Es adecuado ya que el indicador es óptimo para su nivel y está vinculado directamente al resumen narrativo.
Aportación Marginal	<input checked="" type="checkbox"/>	El indicador fue el que se identificó con mayor aportación marginal. El indicador debe proveer información adicional en comparación con los otros indicadores propuestos.

La evaluación de los criterios CREMAA se realiza por parte de la Secretaría de Planeación y Evaluación.

Datos del Indicador

Fórmula:	PACFCHAR=(PACFCHAO/PACFCHAP)*100				
Variable 1	Nombre:	Porcentaje de Acciones que Contribuyen al Fortalecimiento de Conductas, Habilidades y Aptitudes Realizadas	Descripción de la variable:	La fórmula indica: Porcentaje de Acciones que Contribuyen al Fortalecimiento de Conductas, Habilidades y Aptitudes Realizadas	
	Unidad de medida:	Variable	Fuentes de Información:	Archivo de información de la Coordinación de Protección a la Infancia y Desarrollo Comunitario.	
	Frecuencia:	Trimestral	Desagregación geográfica:	Municipal	
	Método de recopilación de datos:	Expedientes personales de seguimiento, oficios de solicitud de instituciones educativas, listas de asistencia y evidencia fotográfica.	Fecha de disponibilidad de la información:	Anual	
	Nombre:	Porcentaje de Acciones que Contribuyen al Fortalecimiento de Conductas, Habilidades y Aptitudes Otorgadas	Descripción de la variable:	La fórmula indica: Porcentaje de Acciones que Contribuyen al Fortalecimiento de Conductas, Habilidades y Aptitudes Otorgadas	



Presidencia Municipal de Pachuca de Soto

Datos de Identificación del Programa presupuestario

Secretaría o Instituto a cargo:	DM14	Sistema DIF Municipal
Unidad responsable:	1100	Coordinación de Protección a la Infancia y Desarrollo Comunitario
Programa:	1150	Centros de Desarrollo Comunitario
Prioridades:	EDUCACIÓN	

Ficha de Indicador Componente 1. 2025

Variables:	Variable 2	Unidad de medida:	Variable	Fuentes de Información:	Archivo de información de la Coordinación de Protección a la Infancia y Desarrollo Comunitario.		
		Frecuencia:	Trimestral	Desagregación geográfica:	Municipal		
		Método de recopilación de datos:	Expedientes personales de seguimiento, oficios de solicitud de instituciones educativas, listas de asistencia y evidencia fotográfica.	Fecha de disponibilidad de la información:	Anual		
	Variable 3	Nombre:	Porcentaje de Acciones que Contribuyen al Fortalecimiento de Conductas, Habilidades y Aptitudes Programadas	Descripción de la variable:	La fórmula indica: Porcentaje de Acciones que Contribuyen al Fortalecimiento de Conductas, Habilidades y Aptitudes Programadas		
		Unidad de medida:	Variable	Fuentes de Información:	Archivo de información de la Coordinación de Protección a la Infancia y Desarrollo Comunitario.		
		Frecuencia:	Trimestral	Desagregación geográfica:	Municipal		
		Método de recopilación de datos:	Expedientes personales de seguimiento, oficios de solicitud de instituciones educativas, listas de asistencia y evidencia fotográfica.	Fecha de disponibilidad de la información:	Anual		
	Medios de verificación:	Evidencia fotográfica, expedientes personales integrados. (Actualización Anual)					
	Unidad de medida del resultado:	Porcentaje					
	Frecuencia de medición:	Trimestral		Período de cumplimiento:		Anual	
SemafORIZACIÓN:	Verde:	>66.66	Línea base:	Valor: 100%			
	Amarillo:	>66.66		Año: 2025			
	Rojo:	>33.33		Período: Enero-diciembre 2025			
			Meta 2025:	Valor Relativo	100.0%		
			Valor Absoluto	1,054			
			Factibilidad	Es factible por que mide el porcentaje de acciones que contribuyen al fortalecimiento de conductas, habilidades y aptitudes.			



Presidencia Municipal de Pachuca de Soto

Datos de Identificación del Programa presupuestario

Secretaría o Instituto a cargo:	DM14	Sistema DIF Municipal
Unidad responsable:	1100	Coordinación de Protección a la Infancia y Desarrollo Comunitario
Programa:	1150	Centros de Desarrollo Comunitario
Prioridades:	EDUCACIÓN	

Ficha de Indicador Componente 1. 2025

Elaboró

L.A. Esmeralda Lorena Arteaga Becerril
Coordinadora de Protección a la Infancia

Revisó

L.D. Cristian Ruiz Pérez
Coordinador Técnico

Autorizó

C.P. María Isabel Dávila Valdés
Directora Ejecutiva



Presidencia Municipal de Pachuca de Soto

Datos de Identificación del Programa presupuestario

Secretaría o Instituto a cargo:	DM14	Sistema DIF Municipal
Unidad responsable:	1100	Coordinación de Protección a la Infancia y Desarrollo Comunitario
Programa:	1150	Centros de Desarrollo Comunitario
Prioridades:	EDUCACIÓN	

Ficha de Indicador Actividad A.1.1. 2025

Definición del Programa:	Las niñas, niños y adolescentes del Municipio de Pachuca en situación vulnerable fortalecerán sus aptitudes y capacidades manteniéndolos alejados de riesgos psicosociales, reforzando los lazos afectivos entre las familias Pachuqueñas para lograr su desarrollo integral.	
Objetivo del Programa:	Fortalecer habilidades para la vida en niñas, niños y adolescentes a través de la implementación de estrategias y acciones que promuevan el ejercicio de sus derechos humanos y la prevención de riesgos psicosociales.	
¿Este programa cuenta con similitud o se complementa con algún otro u otros programas presupuestarios de la Administración Pública Municipal?	<input type="checkbox"/>	N/A
Beneficiarios del Programa:	443	Niñas, niños y adolescentes del Municipio de Pachuca de Soto.
Medios de verificación del padrón de beneficiarios:	<input type="checkbox"/>	
Alineación al PND, Eje:	2	Política y gobierno
Alineación al PND, objetivo:	2	Garantizar empleo, educación, salud y bienestar.
Alineación al PED, Acuerdo:	2	Acuerdo para el bienestar del pueblo
Alineación al PED, Objetivo:	2.6	El poder de las juventudes a través de su voz.
Alineación al PED, Estrategia:	2.6.2.	Impulsar el bienestar juvenil, con acciones en su salud, educación y emprendimiento.
Alineación al PED, Línea de acción:	2.6.2.4	Impulsar actividades, programas, servicios y beneficios en favor de las y los jóvenes de todo el Estado.
Alineación al PMD, Eje:	3	Pachuca con bienestar social, humana, igualitaria y con valores.
Alineación al PMD, Objetivo Estratégico:	3.7	Desarrollo y Protección de niñas, niños y adolescentes.
Alineación al PMD, Objetivo General:	3.7.A	Fortalecer y difundir políticas a fin de asegurar que los derechos de las niñas, niños y adolescentes les brinden la seguridad de estar protegidos en su desarrollo dentro del Municipio.
Alineación al PMD, Acción Estratégica:	3.7.A.9	Brindar atención a niñas, niños y adolescentes que se encuentren en una situación de vulnerabilidad.

Datos de Identificación del Indicador

Nombre de la Actividad:	Terapias psicológicas otorgadas		
Nombre del Indicador:	Número de pláticas, talleres y consultas otorgadas		
Identificación del Indicador:	DM14A11		
Definición del Indicador:	Fueron otorgadas terapias psicológicas a beneficiarios de los centros y público en general, acciones que hacen de manera conjunta que cada individuo tenga un buen manejo de sus emociones y actitudes que pueden ser buenas o malas ayudando a canalizarlas de la mejor manera posible en cualquier ámbito		
Tipo de Indicador:	Estratégico		Gestión
Dimensión a Medir:	Eficacia	x	Eficiencia
	Calidad		Economía
			x



Presidencia Municipal de Pachuca de Soto

Datos de Identificación del Programa presupuestario

Secretaría o Instituto a cargo:	DM14	Sistema DIF Municipal
Unidad responsable:	1100	Coordinación de Protección a la Infancia y Desarrollo Comunitario
Programa:	1150	Centros de Desarrollo Comunitario
Prioridades:	EDUCACIÓN	

Ficha de Indicador Actividad A.1.1. 2025

		Método de recopilación de datos:	Agenda de citas	Fecha de disponibilidad de la información:	Anual
	Variable 3	Nombre:	Número de Terapias Psicológicas Programadas	Descripción de la variable:	La formula indica: Número de Terapias Psicológicas Programadas
		Unidad de medida:	Número	Fuentes de Información:	Archivo de información de la Coordinación de Protección a la Infancia y Desarrollo Comunitario.
		Frecuencia:	Mensual	Desagregación geográfica:	Municipal
		Método de recopilación de datos:	Agenda de citas	Fecha de disponibilidad de la información:	Anual
Medios de verificación:	Evidencia fotográfica, expedientes personales integrados. (Actualización Anual)				
Unidad de medida del resultado:	Número de terapias psicológicas				
Frecuencia de medición:	Mensual		Periodo de cumplimiento:		Anual
Semaforización:	Verde:	>66.66	Línea base:		Valor: 100%
	Amarillo:	>66.66			Año: 2025
	Rojo:	>33.33	Meta 2025:	Valor Relativo	100.0%
				Valor Absoluto	20%
			Factibilidad	La meta es factible, ya que mide el número de terapias psicológicas realizadas.	

Elaboró

 L.A. Esmeralda Lorena Arteaga Becerril
 Coordinadora de Protección a la Infancia

Revisó

 L.D. Cristian Alan Ruiz Pérez
 Coordinador Técnico

Autorizó

 C.P. María Isabel Dávila Valdés
 Directora Ejecutiva



Presidencia Municipal de Pachuca de Soto

Datos de Identificación del Programa presupuestario

Secretaría o Instituto a cargo:	DM14	Sistema DIF Municipal
Unidad responsable:	1100	Cooordinación de Protección a la Infancia y Desarrollo Comunitario
Programa:	1150	Centros de Desarrollo Comunitario
Prioridades:	EDUCACIÓN	

Ficha de Indicador Actividad A.1.2. 2025

Definición del Programa:	Las niñas, niños y adolescentes del Municipio de Pachuca en situación vulnerable fortaleceran sus aptitudes y capacidades manteniendolos alejados de riesgos psicosociales, reforzando los lazos afectivos entre las familias Pachuqueñas para lograr su desarrollo integral.	
Objetivo del Programa:	Fortalecer habilidades para la vida en niñas, niños y adolescentes a través de la implementación de estrategias y acciones que promuevan el ejercicio de sus derechos humanos y la prevención de riesgos psicosociales.	
¿Este programa cuenta con similitud o se complementa con algún otro u otros programas presupuestarios de la Administración Pública Municipal?	<input type="checkbox"/>	N/A
Beneficiarios del Programa:	443	Niñas, niños y adolescentes del Municipio de Pachuca de Soto.
Medios de verificación del padrón de beneficiarios:	<input type="checkbox"/>	
Alineación al PND, Eje:	2	Política y gobierno
Alineación al PND, objetivo:	2	Garantizar empleo, educación, salud y bienestar.
Alineación al PED, Acuerdo:	2	Acuerdo para el bienestar del pueblo
Alineación al PED, Objetivo:	2.6	El poder de las juventudes a través de su voz.
Alineación al PED, Estrategia:	2.6.2.	Impulsar el bienestar juvenil, con acciones en su salud, educación y emprendimiento.
Alineación al PED, Línea de acción:	2.6.2.4	Impulsar actividades, programas, servicios y beneficios en favor de las y los jóvenes de todo el Estado.
Alineación al PMD, Eje:	3	Pachuca con bienestar social, humana, igualitaria y con valores.
Alineación al PMD, Objetivo Estratégico:	3.7	Desarrollo y Protección de niñas, niños y adolescentes.
Alineación al PMD, Objetivo General:	3.7.A	Fortalecer y difundir políticas a fin de asegurar que los derechos de las niñas, niños y adolescentes les brinden la seguridad de estar protegidos en su desarrollo dentro del Municipio.
Alineación al PMD, Acción Estratégica:	3.7.A.9	Brindar atención a niñas, niños y adolescentes que se encuentren en una situación de vulnerabilidad.

Datos de Identificación del Indicador

Nombre de la Actividad:	Talleres realizados
Nombre del Indicador:	Número de talleres realizados
Identificación del Indicador:	DM14A12
Definición del Indicador:	Fueron impartidos distintos talleres a NNA beneficiarios de los centros PAMAR con temáticas establecidas por el Sistema DIF Hidalgo, así como también se impartieron a público en general, con estas acciones se contribuyen al desarrollo de diversas habilidades, destrezas y aptitudes así como promover el trabajo en equipo, lo que les brinda oportunidades para tener una mejor calidad de vida. También se impartieron talleres de habilidades sociales, psicológicas y emocionales con la finalidad de fortalecer los lazos afectivos entre las familias Pachuqueñas.



Presidencia Municipal de Pachuca de Soto

Datos de Identificación del Programa presupuestario

Secretaría o Instituto a cargo:	DM14	Sistema DIF Municipal
Unidad responsable:	1100	Coordinación de Protección a la Infancia y Desarrollo Comunitario
Programa:	1150	Centros de Desarrollo Comunitario
Prioridades:	EDUCACIÓN	

Ficha de Indicador Actividad A.1.2. 2025

Tipo de Indicador:	Estratégico		Gestión	x
Dimensión a Medir:	Eficacia	x	Eficiencia	
	Calidad		Economía	
Sentido del Indicador:	Ascendente	x	Descendente	
Responsable del Indicador				

Criterios CREMAA

Características	Si	Justificación
Claridad	<input checked="" type="checkbox"/>	Es claro, porque la forma como está redactado el indicador es entendible.
Relevancia	<input checked="" type="checkbox"/>	Es relevante porque lo que mide se relaciona y cumple con los objetivos del resumen narrativo.
Economía	<input checked="" type="checkbox"/>	Es económico, toda vez que para obtener la medición no se requiere un costo adicional, ya que la información para construir este indicador se encuentra en los registros administrativos de la unidad responsable.
Monitorable	<input checked="" type="checkbox"/>	Es monitoreable, porque la información para desarrollar este indicador se puede obtener de los registros administrativos de la unidad responsable.
Adecuado	<input checked="" type="checkbox"/>	Es adecuado ya que el indicador es óptimo para su nivel y está vinculado directamente al resumen narrativo.
Aportación Marginal	<input checked="" type="checkbox"/>	El indicador fue el que se identificó con mayor aportación marginal. El indicador debe proveer información adicional en comparación con los otros indicadores propuestos.

La evaluación de los criterios CREMAA se realiza por parte de la Secretaría de Planeación y Evaluación.

Datos del Indicador

Fórmula:	NTR=(NTO/NTP)*100				
Variables:	Variable 1	Nombre:	Número de Talleres Realizados	Descripción de la variable:	La fórmula indica: Número de Talleres Realizados
		Unidad de medida:	Número	Fuentes de Información:	Archivo de información de la Coordinación de Protección a la Infancia y Desarrollo Comunitario.
		Frecuencia:	Mensual	Desagregación geográfica:	Municipal
		Método de recopilación de datos:	Agenda de citas	Fecha de disponibilidad de la información:	Anual
	Variable 2	Nombre:	Número de Talleres Otorgados	Descripción de la variable:	La fórmula indica: Número de Talleres Otorgados
		Unidad de medida:	Número	Fuentes de Información:	Archivo de información de la Coordinación de Protección a la Infancia y Desarrollo Comunitario.



Presidencia Municipal de Pachuca de Soto

Datos de Identificación del Programa presupuestario

Secretaría o Instituto a cargo:	DM14	Sistema DIF Municipal
Unidad responsable:	1100	Coordinación de Protección a la Infancia y Desarrollo Comunitario
Programa:	1150	Centros de Desarrollo Comunitario
Prioridades:	EDUCACIÓN	

Ficha de Indicador Actividad A.1.2. 2025

	Frecuencia:	Mensual	Desagregación geográfica:	Municipal		
	Método de recopilación de datos:	Agenda de citas	Fecha de disponibilidad de la información:	Anual		
	Variable 3	Nombre:	Número de Talleres Programados	Descripción de la variable:	La fórmula indica: Número de Talleres Programados	
		Unidad de medida:	Número	Fuentes de Información:	Archivo de información de la Coordinación de Protección a la Infancia y Desarrollo Comunitario.	
		Frecuencia:	Mensual	Desagregación geográfica:	Municipal	
		Método de recopilación de datos:	Agenda de citas	Fecha de disponibilidad de la información:	Anual	
Medios de verificación:		Evidencia fotográfica, expedientes personales integrados. (Actualización Anual)				
Unidad de medida del resultado:	Número de talleres					
Frecuencia de medición:	Mensual		Período de cumplimiento:	Anual		
Semaforización:	Verde:	>66.66	Línea base:	Valor:	100%	
	Amarillo:	>66.66		Año:	2025	
	Rojo:	>33.33		Periodo:	Enero-diciembre 2025	
			Meta 2025:	Valor Relativo	100.0%	
				Valor Absoluto	30%	
			Factibilidad	La meta es factible, ya que mide el número de talleres realizados		

Elaboró

 L.A. Esmeralda Lorena Arteaga Becerril
 Coordinadora de Protección a la Infancia

Revisó

 L.D. Cristian Alan Ruiz Pérez
 Coordinador Técnico

Autorizó

 C.P. María Isabel Dávila Valdés
 Directora Ejecutiva



Presidencia Municipal de Pachuca de Soto

Datos de Identificación del Programa presupuestario

Secretaría o Instituto a cargo:	DM14	Sistema DIF Municipal
Unidad responsable:	1100	Coordinación de Protección a la Infancia y Desarrollo Comunitario
Programa:	1150	Centros de Desarrollo Comunitario
Prioridades:	EDUCACIÓN	

Ficha de Indicador Actividad A.1.3. 2025

Definición del Programa:	Las niñas, niños y adolescentes del Municipio de Pachuca en situación vulnerable fortaleceran sus aptitudes y capacidades manteniendolos alejados de riesgos psicosociales, reforzando los lazos afectivos entre las familias Pachuqueñas para lograr su desarrollo integral.	
Objetivo del Programa:	Fortalecer habilidades para la vida en niñas, niños y adolescentes a través de la implementación de estrategias y acciones que promuevan el ejercicio de sus derechos humanos y la prevención de riesgos psicosociales.	
¿Este programa cuenta con similitud o se complementa con algún otro u otros programas presupuestarios de la Administración Pública Municipal?	<input type="checkbox"/>	N/A
Beneficiarios del Programa:	443	Niñas, niños y adolescentes del Municipio de Pachuca de Soto.
Medios de verificación del padrón de beneficiarios:	<input type="checkbox"/>	
Alineación al PND, Eje:	2	Política y gobierno
Alineación al PND, objetivo:	2	Garantizar empleo, educación, salud y bienestar.
Alineación al PED, Acuerdo:	2	Acuerdo para el bienestar del pueblo
Alineación al PED, Objetivo:	2.6	El poder de las juventudes a través de su voz.
Alineación al PED, Estrategia:	2.6.2.	Impulsar el bienestar juvenil, con acciones en su salud, educación y emprendimiento.
Alineación al PED, Línea de acción:	2.6.2.4	Impulsar actividades, programas, servicios y beneficios en favor de las y los jóvenes de todo el Estado.
Alineación al PMD, Eje:	3	Pachuca con bienestar social, humana, igualitaria y con valores.
Alineación al PMD, Objetivo Estratégico:	3.7	Desarrollo y Protección de niñas, niños y adolescentes.
Alineación al PMD, Objetivo General:	3.7.A	Fortalecer y difundir políticas a fin de asegurar que los derechos de las niñas, niños y adolescentes les brinden la seguridad de estar protegidos en su desarrollo dentro del Municipio.
Alineación al PMD, Acción Estratégica:	3.7.A.9	Brindar atención a niñas, niños y adolescentes que se encuentren en una situación de vulnerabilidad.

Datos de Identificación del Indicador

Nombre de la Actividad:	Conferencias		
Nombre del Indicador:	Número de conferencias		
Identificación del Indicador:	DM14A13		
Definición del Indicador:	Fueron impartidos distintas conferencias y platicas dentro y fuera de los centros PAMAR y CDC con el objetivo de desarrollar diferentes temas de importancia para los beneficiarios tales como: prevención del embarazo, trata de personas, buen trato en la familia, prevención del abuso sexual, prevención de adicciones, inteligencia emocional, trabajo infantil, entre otras		
Tipo de Indicador:	Estratégico	Gestión	x



Presidencia Municipal de Pachuca de Soto

Datos de Identificación del Programa presupuestario

Secretaría o Instituto a cargo:	DM14	Sistema DIF Municipal
Unidad responsable:	1100	Coordinación de Protección a la Infancia y Desarrollo Comunitario
Programa:	1150	Centros de Desarrollo Comunitario
Prioridades:	EDUCACIÓN	

Ficha de Indicador Actividad A.1.3. 2025

Dimensión a Medir:	Eficacia	x	Eficiencia	
	Calidad		Economía	
Sentido del Indicador:	Ascendente	x	Descendente	
Responsable del Indicador				

Criterios CREMAA

Características	Si	Justificación
Claridad	<input checked="" type="checkbox"/>	Es claro, porque la forma como está redactado el indicador es entendible.
Relevancia	<input checked="" type="checkbox"/>	Es relevante porque lo que mide se relaciona y cumple con los objetivos del resumen narrativo.
Economía	<input checked="" type="checkbox"/>	Es económico, toda vez que para obtener la medición no se requiere un costo adicional, ya que la información para construir este indicador se encuentra en los registros administrativos de la unidad responsable.
Monitorable	<input checked="" type="checkbox"/>	Es monitoreable, porque la información para desarrollar este indicador se puede obtener de los registros administrativos de la unidad responsable.
Adecuado	<input checked="" type="checkbox"/>	Es adecuado ya que el indicador es óptimo para su nivel y está vinculado directamente al resumen narrativo.
Aportación Marginal	<input checked="" type="checkbox"/>	El indicador fue el que se identificó con mayor aportación marginal. El indicador debe proveer información adicional en comparación con los otros indicadores propuestos.

La evaluación de los criterios CREMAA se realiza por parte de la Secretaría de Planeación y Evaluación.

Datos del Indicador

Fórmula:	NCR=(NCO/NCP)*100				
Variables:	Variable 1	Nombre:	Número de Conferencias Realizadas	Descripción de la variable:	La fórmula indica: Número de Conferencias Realizadas
		Unidad de medida:	Número	Fuentes de Información:	Archivo de información de la Coordinación de Protección a la Infancia y Desarrollo Comunitario.
		Frecuencia:	Mensual	Desagregación geográfica:	Municipal
		Método de recopilación de datos:	Listas de asistencia y evidencia fotografica.	Fecha de disponibilidad de la información:	Anual
	Variable 2	Nombre:	Número de Conferencias Otorgadas	Descripción de la variable:	La fórmula indica: Número de Conferencias Otorgadas
		Unidad de medida:	Número	Fuentes de Información:	Archivo de información de la Coordinación de Protección a la Infancia y Desarrollo Comunitario.
		Frecuencia:	Mensual	Desagregación geográfica:	Municipal



Presidencia Municipal de Pachuca de Soto

Datos de Identificación del Programa presupuestario

Secretaría o Instituto a cargo:	DM14	Sistema DIF Municipal
Unidad responsable:	1100	Coordinación de Protección a la Infancia y Desarrollo Comunitario
Programa:	1150	Centros de Desarrollo Comunitario
Prioridades:	EDUCACIÓN	

Ficha de Indicador Actividad A.1.3. 2025

Variable 3	Método de recopilación de datos:	Listas de asistencia y evidencia fotografica.	Fecha de disponibilidad de la información:	Anual
	Nombre:	Número de Conferencias Programadas	Descripción de la variable:	La fórmula indica: Número de Conferencias Programadas
	Unidad de medida:	Número	Fuentes de Información:	Archivo de información de la Coordinación de Protección a la Infancia y Desarrollo Comunitario.
	Frecuencia:	Mensual	Desagregación geográfica:	Municipal
	Método de recopilación de datos:	Listas de asistencia y evidencia fotografica.	Fecha de disponibilidad de la información:	Anual
Medios de verificación:	Evidencia fotografica, expedientes personales integrados. (Actualización Anual)			
Unidad de medida del resultado:	Número de conferencias			
Frecuencia de medición:	Mensual	Periodo de cumplimiento:		Anual
Semaforización:	Verde:	>66.66	Línea base:	Valor: 100%
	Amarillo:	>66.66		Año: 2025
	Rojo:	>33.33		Periodo: Enero-diciembre 2025
			Meta 2025:	Valor Relativo 100.0%
				Valor Absoluto 50%
		Factibilidad	La meta es factible, ya que mide el número de conferencias realizadas	

Elaboró

L.A. Esmeralda Lorena Arteaga Becerril
Coordinadora de Protección a la Infancia

Revisó

L.D. Cristian Alan Ruiz Pérez
Coordinador Técnico

Autorizó

C.P. Maria Isabel Dávila Valdés
Directora Ejecutiva



Presidencia Municipal de Pachuca de Soto

Datos de Identificación del Programa presupuestario

Secretaría o Instituto a cargo:	DM14	Sistema DIF Municipal
Unidad responsable:	1100	Coordinación de Protección a la Infancia y Desarrollo Comunitario
Programa:	1150	Centros de Desarrollo Comunitario
Prioridades:	EDUCACIÓN	

Ficha de Indicador Componente 2. 2025

Definición del Programa:	Las niñas, niños y adolescentes del Municipio de Pachuca en situación vulnerable fortaleceran sus aptitudes y capacidades manteniendolos alejados de riesgos psicosociales, reforzando los lazos afectivos entre las familias Pachuqueñas para lograr su desarrollo integral.	
Objetivo del Programa:	Fortalecer habilidades para la vida en niñas, niños y adolescentes a través de la implementación de estrategias y acciones que promuevan el ejercicio de sus derechos humanos y la prevención de riesgos psicosociales.	
¿Este programa cuenta con similitud o se complementa con algún otro u otros programas presupuestarios de la Administración Pública Municipal?	<input type="checkbox"/>	N/A
Beneficiarios del Programa:	443	Niñas, niños y adolescentes del Municipio de Pachuca de Soto.
Medios de verificación del padrón de beneficiarios:	<input type="checkbox"/>	N/A
Alineación al PND, Eje:	2	Política y gobierno
Alineación al PND, objetivo:	2	Garantizar empleo, educación, salud y bienestar.
Alineación al PED, Acuerdo:	2	Acuerdo para el bienestar del pueblo
Alineación al PED, Objetivo:	2.6	El poder de las juventudes a través de su voz.
Alineación al PED, Estrategia:	2.6.2.	Impulsar el bienestar juvenil, con acciones en su salud, educación y emprendimiento.
Alineación al PED, Línea de acción:	2.6.2.4	Impulsar actividades, programas, servicios y beneficios en favor de las y los jóvenes de todo el Estado.
Alineación al PMD, Eje:	3	Pachuca con bienestar social, humana, igualitaria y con valores.
Alineación al PMD, Objetivo Estratégico:	3.7	Desarrollo y Protección de niñas, niños y adolescentes.
Alineación al PMD, Objetivo General:	3.7.A	Fortalecer y difundir políticas a fin de asegurar que los derechos de las niñas, niños y adolescentes les brinden la seguridad de estar protegidos en su desarrollo dentro del Municipio.
Alineación al PMD, Acción Estratégica:	3.7.A.9	Brindar atención a niñas, niños y adolescentes que se encuentren en una situación de vulnerabilidad.

Datos de Identificación del Indicador

Nombre del Componente:	Apoyo de becas otorgados		
Nombre del Indicador:	Porcentaje de becas otorgadas		
Identificación del Indicador:	DM14C2		
Definición del Indicador:	fueron entregadas a beneficiarios de los centros PAMAR 15 estímulos económicos como apoyo para la compra de útiles y uniformes escolares para el ciclo escolar, con esta acción se pretende evitar la deserción escolar mediante estímulos a la educación.		
Tipo de Indicador:	Estratégico		Gestión x
Dimensión a Medir:	Eficacia	x	Eficiencia
	Calidad		Economía



Presidencia Municipal de Pachuca de Soto

Datos de Identificación del Programa presupuestario

Secretaría o Instituto a cargo:	DM14	Sistema DIF Municipal
Unidad responsable:	1100	Coordinación de Protección a la Infancia y Desarrollo Comunitario
Programa:	1150	Centros de Desarrollo Comunitario
Prioridades:	EDUCACIÓN	

Ficha de Indicador Componente 2. 2025

Sentido del Indicador:	Ascendente	x	Descendente
Responsable del Indicador			

Criterios CREMAA

Características	Si	Justificación
Claridad	<input checked="" type="checkbox"/>	Es claro, porque la forma como está redactado el indicador es entendible.
Relevancia	<input checked="" type="checkbox"/>	Es relevante porque lo que mide se relaciona y cumple con los objetivos del resumen narrativo.
Economía	<input checked="" type="checkbox"/>	Es económico, toda vez que para obtener la medición no se requiere un costo adicional, ya que la información para construir este indicador se encuentra en los registros administrativos de la unidad responsable.
Monitorable	<input checked="" type="checkbox"/>	Es monitoreable, porque la información para desarrollar este indicador se puede obtener de los registros administrativos de la unidad responsable.
Adecuado	<input checked="" type="checkbox"/>	Es adecuado ya que el indicador es óptimo para su nivel y está vinculado directamente al resumen narrativo.
Aportación Marginal	<input checked="" type="checkbox"/>	El indicador fue el que se identificó con mayor aportación marginal. El indicador debe proveer información adicional en comparación con los otros indicadores propuestos.

La evaluación de los criterios CREMAA se realiza por parte de la Secretaría de Planeación y Evaluación.

Datos del Indicador

Fórmula:	$PBPO = (PBPR/PBPP) * 100$			
Variable 1	Nombre:	Porcentaje de Becas PAMAR Otorgadas	Descripción de la variable:	La fórmula indica: Porcentaje de Becas PAMAR Otorgadas
	Unidad de medida:	Porcentaje	Fuentes de Información:	Archivo de información de la Coordinación de Protección a la Infancia y Desarrollo Comunitario.
	Frecuencia:	Anual	Desagregación geográfica:	Municipal
	Método de recopilación de datos:	Expedientes personales integrados, listas de asistencia y evidencia fotográfica (comprobación de gastos del recurso a través de facturación electrónica.	Fecha de disponibilidad de la información:	anual
	Nombre:	Porcentaje de Becas PAMAR Realizadas	Descripción de la variable:	La fórmula indica: Porcentaje de Becas PAMAR Realizadas



Presidencia Municipal de Pachuca de Soto

Datos de Identificación del Programa presupuestario

Secretaría o Instituto a cargo:	DM14	Sistema DIF Municipal
Unidad responsable:	1100	Coordinación de Protección a la Infancia y Desarrollo Comunitario
Programa:	1150	Centros de Desarrollo Comunitario
Prioridades:	EDUCACIÓN	

Ficha de Indicador Componente 2. 2025

Variables:	Variable 2	Unidad de medida:	Variable	Fuentes de Información:	Archivo de información de la Coordinación de Protección a la Infancia y Desarrollo Comunitario.		
		Frecuencia:	Anual	Desagregación geográfica:	Municipal		
		Método de recopilación de datos:	Expedientes personales integrados, listas de asistencia y evidencia fotográfica (comprobación de gastos del recurso a través de facturación electrónica.	Fecha de disponibilidad de la información:	Anual		
	Variable 3	Nombre:	Porcentaje de Becas PAMAR Programadas	Descripción de la variable:	La fórmula indica: Porcentaje de Becas PAMAR Programadas		
		Unidad de medida:	Variable	Fuentes de Información:	Archivo de información de la Coordinación de Protección a la Infancia y Desarrollo Comunitario.		
		Frecuencia:	Anual	Desagregación geográfica:	Municipal		
		Método de recopilación de datos:	Expedientes personales integrados, listas de asistencia y evidencia fotográfica (comprobación de gastos del recurso a través de facturación electrónica.	Fecha de disponibilidad de la información:	Anual		
	Medios de verificación:	Expedientes personales de seguimiento, listas de asistencia y evidencia fotográfica. (Actualización mensual)					
Unidad de medida del resultado:	Porcentaje						
Frecuencia de medición:	Anual		Período de cumplimiento:		Anual		
Semafización:	Verde:	>66.66	Línea base:		Valor: 100%		
	Amarillo:	>66.66			Año: 2025		
	Rojo:	>33.33			Período: Agosto 2025- julio 2026		
			Meta 2025:	Valor Relativo		100%	
				Valor Absoluto		15	
		Factibilidad		La meta es factible, ya que mide el porcentaje de becas otorgadas.			



Presidencia Municipal de Pachuca de Soto

Datos de Identificación del Programa presupuestario

Secretaría o Instituto a cargo:	DM14	Sistema DIF Municipal
Unidad responsable:	1100	Coordinación de Protección a la Infancia y Desarrollo Comunitario
Programa:	1150	Centros de Desarrollo Comunitario
Prioridades:	EDUCACIÓN	

Ficha de Indicador Componente 2. 2025

Elaboró

L.A. Esmeralda Lorena Arteaga Becerril
Coordinadora de Protección a la Infancia

Revisó

L.D. Cristian Alan Ruiz Pérez
Coordinador Técnico

Autorizó

C.P. María Isabel Dávila Valdés
Directora Ejecutiva



Presidencia Municipal de Pachuca de Soto

Datos de Identificación del Programa presupuestario

Secretaría o Instituto a cargo:	DM14	Sistema DIF Municipal
Unidad responsable:	1100	Coordinación de Protección a la Infancia y Desarrollo Comunitario
Programa:	1150	Centros de Desarrollo Comunitario
Prioridades:	EDUCACIÓN	

Ficha de Indicador Actividad A.2.1. 2025

Definición del Programa:	Las niñas, niños y adolescentes del Municipio de Pachuca en situación vulnerable fortalecieron sus aptitudes y capacidades manteniéndolos alejados de riesgos psicosociales, reforzando los lazos afectivos entre las familias Pachuqueñas para lograr su desarrollo integral.	
Objetivo del Programa:	Fortalecer habilidades para la vida en niñas, niños y adolescentes a través de la implementación de estrategias y acciones que promuevan el ejercicio de sus derechos humanos y la prevención de riesgos psicosociales.	
¿Este programa cuenta con similitud o se complementa con algún otro u otros programas presupuestarios de la Administración Pública Municipal?	<input type="checkbox"/>	N/A
Beneficiarios del Programa:	443	Niñas, niños y adolescentes del Municipio de Pachuca de Soto.
Medios de verificación del padrón de beneficiarios:	<input type="checkbox"/>	
Alineación al PND, Eje:	2	Política y gobierno
Alineación al PND, objetivo:	2	Garantizar empleo, educación, salud y bienestar.
Alineación al PED, Acuerdo:	2	Acuerdo para el bienestar del pueblo
Alineación al PED, Objetivo:	2.6	El poder de las juventudes a través de su voz.
Alineación al PED, Estrategia:	2.6.2.	Impulsar el bienestar juvenil, con acciones en su salud, educación y emprendimiento.
Alineación al PED, Línea de acción:	2.6.2.4	Impulsar actividades, programas, servicios y beneficios en favor de las y los jóvenes de todo el Estado.
Alineación al PMD, Eje:	3	Pachuca con bienestar social, humana, igualitaria y con valores.
Alineación al PMD, Objetivo Estratégico:	3.7	Desarrollo y Protección de niñas, niños y adolescentes.
Alineación al PMD, Objetivo General:	3.7.A	Fortalecer y difundir políticas a fin de asegurar que los derechos de las niñas, niños y adolescentes les brinden la seguridad de estar protegidos en su desarrollo dentro del Municipio.
Alineación al PMD, Acción Estratégica:	3.7.A.9	Brindar atención a niñas, niños y adolescentes que se encuentren en una situación de vulnerabilidad.

Datos de Identificación del Indicador

Nombre de la Actividad:	Entrega de becas PAMAR		
Nombre del Indicador:	Número de becas PAMAR entregadas		
Identificación del Indicador:	DM14A21		
Definición del Indicador:	A través del otorgamiento de Becas académicas son entregados en efectivo estímulos económicos por la cantidad de 2,000 pesos a madres y padres de familia para la compra de útiles y uniformes conforme al ciclo escolar.		
Tipo de Indicador:	Estratégico		Gestión
Dimensión a Medir:	Eficacia	x	Eficiencia
	Calidad		Economía



Presidencia Municipal de Pachuca de Soto

Datos de Identificación del Programa presupuestario

Secretaría o Instituto a cargo:	DM14	Sistema DIF Municipal
Unidad responsable:	1100	Coordinación de Protección a la Infancia y Desarrollo Comunitario
Programa:	1150	Centros de Desarrollo Comunitario
Prioridades:	EDUCACIÓN	

Ficha de Indicador Actividad A.2.1. 2025

Sentido del Indicador:	Ascendente	x	Descendente
Responsable del Indicador			

Criterios CREMAA

Características	Si	Justificación
Claridad	<input checked="" type="checkbox"/>	Es claro, porque la forma como está redactado el indicador es entendible.
Relevancia	<input checked="" type="checkbox"/>	Es relevante porque lo que mide se relaciona y cumple con los objetivos del resumen narrativo.
Economía	<input checked="" type="checkbox"/>	Es económico, toda vez que para obtener la medición no se requiere un costo adicional, ya que la información para construir este indicador se encuentra en los registros administrativos de la unidad responsable.
Monitorable	<input checked="" type="checkbox"/>	Es monitoreable, porque la información para desarrollar este indicador se puede obtener de los registros administrativos de la unidad responsable.
Adecuado	<input checked="" type="checkbox"/>	Es adecuado ya que el indicador es óptimo para su nivel y está vinculado directamente al resumen narrativo.
Aportación Marginal	<input checked="" type="checkbox"/>	El indicador fue el que se identificó con mayor aportación marginal. El indicador debe proveer información adicional en comparación con los otros indicadores propuestos.

La evaluación de los criterios CREMAA se realiza por parte de la Secretaría de Planeación y Evaluación.

Datos del Indicador

Fórmula:	NBPE=(NBPP/NBPO)*100				
Variable 1	Nombre:	Número de Becas PAMAR Entregadas	Descripción de la variable:	La fórmula indica: Número de Becas PAMAR Entregadas	
	Unidad de medida:	Número	Fuentes de Información:	Archivo de información de la Coordinación de Protección a la Infancia y Desarrollo Comunitario.	
	Frecuencia:	Anual	Desagregación geográfica:	Municipal	
	Método de recopilación de datos:	Expedientes personales integrados, listas de asistencia y evidencia fotográfica (comprobación de gastos del recurso a través de facturación electrónica.	Fecha de disponibilidad de la información:	Anual	
	Nombre:	Número de Becas PAMAR Programadas	Descripción de la variable:	La fórmula indica: Número de Becas PAMAR Programadas	



Presidencia Municipal de Pachuca de Soto

Datos de Identificación del Programa presupuestario

Secretaría o Instituto a cargo:	DM14	Sistema DIF Municipal
Unidad responsable:	1100	Coordinación de Protección a la Infancia y Desarrollo Comunitario
Programa:	1150	Centros de Desarrollo Comunitario
Prioridades:	EDUCACIÓN	

Ficha de Indicador Actividad A.2.1. 2025

Variables:	Variable 2	Unidad de medida:	Número	Fuentes de Información:	Archivo de información de la Coordinación de Protección a la Infancia y Desarrollo Comunitario.	
		Frecuencia:	Anual	Desagregación geográfica:	Municipal	
		Método de recopilación de datos:	Expedientes personales integrados, listas de asistencia y evidencia fotográfica (comprobación de gastos del recurso a través de facturación electrónica.	Fecha de disponibilidad de la información:	Anual	
	Variable 3	Nombre:	Número de Becas PAMAR Otorgadas	Descripción de la variable:	La fórmula indica: Número de Becas PAMAR Otorgadas	
		Unidad de medida:	Número	Fuentes de Información:	Archivo de información de la Coordinación de Protección a la Infancia y Desarrollo Comunitario.	
		Frecuencia:	Anual	Desagregación geográfica:	Municipal	
		Método de recopilación de datos:	Expedientes personales integrados, listas de asistencia y evidencia fotográfica (comprobación de gastos del recurso a través de facturación electrónica.	Fecha de disponibilidad de la información:	Anual	
	Medios de verificación:	Expedientes personales integrados, listas de asistencia y evidencia fotográfica (comprobación de gastos del recurso a través de facturación electrónica.				
Unidad de medida del resultado:	Número de becas entregadas					
Frecuencia de medición:	Anual	Período de cumplimiento:		Anual		
	Verde:	>66.66	Línea base:		Valor: 100%	
					Año: 2025	



Presidencia Municipal de Pachuca de Soto

Datos de Identificación del Programa presupuestario

Secretaría o Instituto a cargo:	DM14	Sistema DIF Municipal
Unidad responsable:	1100	Coordinación de Protección a la Infancia y Desarrollo Comunitario
Programa:	1150	Centros de Desarrollo Comunitario
Prioridades:	EDUCACIÓN	

Ficha de Indicador Actividad A.2.1. 2025

SemafORIZACIÓN:	Amarillo:	>66.66	Meta 2025:	Periodo: Agosto 2025- julio 2026	
	Rojo:	>33.33		Valor Relativo	100.0%
				Valor Absoluto	15
				Factibilidad	La meta es factible, ya que mide el número de becas PAMAR entregadas.

Elaboró

L.A. Esmeralda Lorena Arteaga Becerril
Coordinadora de Protección a la Infancia

Revisó

L.D. Cristian Alan Ruiz Pérez
Coordinador Técnico

Autorizó

C.P. María Isabel Dávila Valdés
Directora Ejecutiva



Presidencia Municipal de Pachuca de Soto

Datos de Identificación del Programa presupuestario

Secretaría o Instituto a cargo:	1100	Sistema DJF Municipal
Unidad responsable:	1160	Coordinación de Protección a la Infancia y Desarrollo Comunitario
Programa:	DM14	Centros de Desarrollo Comunitario
Prioridades:		

EDUCACIÓN

Las niñas, niños y adolescentes del Municipio de Pachuca en situación vulnerable fortalecieron sus aptitudes y capacidades manteniéndolos alejados de riesgos psicosociales, reforzando los lazos afectivos entre las familias Pachuqueñas para lograr su desarrollo integral. Fortalecer habilidades para la vida en niñas, niños y adolescentes a través de la implementación de estrategias y acciones que promuevan el ejercicio de sus derechos humanos y la prevención de riesgos psicosociales.

De acuerdo a los resultados que presentó el Censo de Población y Vivienda en el 2020, realizado a través del INEGI, el Municipio de Pachuca de Soto, cuenta con una población de 314,337 habitantes, de los cuales vivió un aproximado de 25,012 niños entre los 6 y 11 años de edad y 27,386 entre los 12 a los 17 años, lo que representa un porcentaje del 17.5 de la población total del Municipio. Los niños, niñas y adolescentes del municipio de Pachuca se ven afectados en la vulneración de sus diferentes derechos humanos, muchos de ellos carecen de las condiciones necesarias para el desarrollo de actividades y talleres lúdicos, además se ha detectado que la población de diferentes polígonos requieren los servicios de apoyo al fortalecimiento de los lazos afectivo-emocionales entre las familias. Actualmente el municipio opera 4 Centros (2 Centros PAMARY 2 Centros de Desarrollo Comunitario) mediante los cuales se les brinda atención a niñas, niños y adolescentes en situación de vulnerabilidad contribuyendo a erradicar el trabajo infantil así como distintos riesgos psicosociales, cuya población objetivo se encuentra entre los 6 y los 17 años, 11 meses de edad.

Formato de Calendarización por Programa 2025

Elaboró

 Jazmín Arzaga Becerra
 Coordinadora de Protección a la Infancia

Revisó

 L.D. Cristian Alan Ruiz Pérez
 Coordinador Técnico

Aprobó

 C. Patricia Román Dávila Valdéz
 Directora Ejecutiva



Presidencia Municipal de Pachuca de Soto

Datos de Identificación del Programa presupuestario

Secretaría o Instituto a cargo:	DM14	Sistema DIF Municipal
Unidad responsable:	1100	Coordinación de Protección a la Infancia y Desarrollo Comunitario
Programa:	DM14	Centros de Desarrollo Comunitario
Prioridades:	EDUCACIÓN	
Definición del Programa:	Las niñas, niños y adolescentes del Municipio de Pachuca en situación vulnerable fortalecerán sus aptitudes y capacidades manteniéndolos alejados de riesgos psicosociales, reforzando los lazos afectivos entre las familias Pachuqueñas para lograr su desarrollo Integral.	
Objetivo del Programa	Fortalecer habilidades para la vida en niñas, niños y adolescentes a través de la implementación de estrategias y acciones que promuevan el ejercicio de sus derechos humanos y la prevención de riesgos psicosociales.	
Beneficiarios del Programa:	Número de beneficiarios	

Formato de Estructura Presupuestal por Programa 2025

Presupuesto total asignado por programa:	\$915,886.48
Ingreso total estimado por programa:	\$0.00

Estrategia Programática									
NOMBRE DEL PROGRAMA PRESUPUESTARIO	OBJETIVO	METAS ANUALES	UNIDADES DE MEDIDA DE LAS METAS ANUALES	APROBADO	AMPLIACIONES / REDUCCIONES	MODIFICADO	DEVENGADO	PAGADO	POR EJERCER
Centros de Desarrollo Comunitario	Fortalecer habilidades para la vida en niñas, niños y adolescentes a través de la implementación de estrategias y acciones que promuevan el ejercicio de sus derechos humanos y la prevención de riesgos psicosociales.		Índice, Tasa, Porcentaje y Número	\$915,886.48		\$915,886.48			

Estructura Presupuestal

Programa	Monto Total	Monto Federal	Monto Estatal	Monto Municipal	Ingresos Propios	Donaciones	Otros	Validado	Autorizado
Centros de Desarrollo Comunitario	\$915,886.48	\$0.00	\$0.00	\$0.00	\$0.00	\$0.00	\$0.00	(Dirección o Coordinación)	(Secretaría o Instituto)
Total Programa:	\$915,886.48	\$0.00	\$0.00	\$0.00	\$0.00	\$0.00	\$0.00		

CAPÍTULO 1000

Partida	Descripción	Monto Total	Monto Federal	Monto Estatal	Monto Municipal	Ingresos Propios	Donaciones	Otros
113001	Remuneraciones confianza	\$394,620.00	\$0.00	\$0.00	\$394,620.00	\$0.00	\$0.00	\$0.00
122001	Personal eventual	\$202,935.00	\$0.00	\$0.00	\$202,935.00	\$0.00	\$0.00	\$0.00
132001	Aguinaldos confianza	\$30,296.00	\$0.00	\$0.00	\$30,296.00	\$0.00	\$0.00	\$0.00
132003	Prima vacacional confianza	\$24,824.00	\$0.00	\$0.00	\$24,824.00	\$0.00	\$0.00	\$0.00
134001	Compensaciones confianza	\$69,216.00	\$0.00	\$0.00	\$69,216.00	\$0.00	\$0.00	\$0.00
153001	Prestaciones y Haberes de Retiro Confianza	\$41,405.00	\$0.00	\$0.00	\$41,405.00	\$0.00	\$0.00	\$0.00
	Total Capítulo #:	\$763,296.00	\$0.00	\$0.00	\$763,296.00	\$0.00	\$0.00	\$0.00

CAPÍTULO 2000

Partida	Descripción	Monto Total	Monto Federal	Monto Estatal	Monto Municipal	Ingresos Propios	Donaciones	Otros
211001	Papelaría y artículos de escritorio	\$ 8,296.44	\$ -	\$ -	\$ 8,296.44	\$ -	\$ -	\$ -
214001	Materiales útiles y equipos menores de	\$ 15,000.00	\$ -	\$ -	\$ 15,000.00	\$ -	\$ -	\$ -
216001	Artículos de limpieza	\$ 9,846.36	\$ -	\$ -	\$ 9,846.36	\$ -	\$ -	\$ -
221001	Bienes de consumo alimentos para personal	\$ 8,791.50	\$ -	\$ -	\$ 8,791.50	\$ -	\$ -	\$ -
242001	Cemento y productos de concreto	\$ 40.00	\$ -	\$ -	\$ 40.00	\$ -	\$ -	\$ -
247001	Artículos metálicos para la construcción	\$ 1,709.38	\$ -	\$ -	\$ 1,709.38	\$ -	\$ -	\$ -
249001	Materiales y artículos de construcción y reparación	\$ -	\$ -	\$ -	\$ -	\$ -	\$ -	\$ -
252001	Fertilizantes pesticidas y otros agroquímicos	\$ 134.00	\$ -	\$ -	\$ 134.00	\$ -	\$ -	\$ -
256001	Fibras sintéticas hules plásticos y de	\$ 1,500.00	\$ -	\$ -	\$ 1,500.00	\$ -	\$ -	\$ -
292001	Refacciones y accesorios menores de edificios	\$ 1,547.00	\$ -	\$ -	\$ 1,547.00	\$ -	\$ -	\$ -
297001	Refacciones y accesorios menores de equipo de defen	\$ 200.00	\$ -	\$ -	\$ 200.00	\$ -	\$ -	\$ -
299001	Refacciones y accesorios menores otros bienes muebl	\$ 45.50	\$ -	\$ -	\$ 45.50	\$ -	\$ -	\$ -
	Total Capítulo #:	\$ 47,110.18	\$ -	\$ -	\$ 33,142.80	\$ 13,967.38	\$ -	\$ -

CAPÍTULO 3000

Partida	Descripción	Monto Total	Monto Federal	Monto Estatal	Monto Municipal	Ingresos Propios	Donaciones	Otros
311001	Energía eléctrica	\$37,521.00			\$37,521.00			
313001	Pago de agua potable	\$22,641.91			\$22,641.91			
314001	Servicio telefonía tradicional	\$20,719.39			\$20,719.39			
359002	Fumigación limpieza y lavado	\$16,408.00			\$16,408.00			
382001	Festividades públicas	\$1,440.00				\$1,440.00		



Presidencia Municipal de Pachuca de Soto

Datos de Identificación del Programa presupuestario

Secretaría o Instituto a cargo:	DM14	Sistema DIF Municipal
Unidad responsable:	1100	Coordinación de Protección a la Infancia y Desarrollo Comunitario
Programa:	DM14	Centros de Desarrollo Comunitario
Prioridades:	EDUCACIÓN	
Definición del Programa:	Las niñas, niños y adolescentes del Municipio de Pachuca en situación vulnerable fortaleceran sus aptitudes y capacidades manteniendolos alejados de riesgos psicosociales, reforzando los lazos afectivos entre las familias Pachuqueñas para lograr su desarrollo integral.	
Objetivo del Programa	Fortalecer habilidades para la vida en niñas, niños y adolescentes a través de la implementación de estrategias y acciones que promuevan el ejercicio de sus derechos humanos y la prevención de riesgos psicosociales.	
Beneficiarios del Programa:	Número de beneficiarios	

Estrategia Programática 1er Trimestre 2025

CAPÍTULO

Partida	Descripción	Monto Total	Monto Federal	Monto Estatal	Monto Municipal	Ingresos Propios	Donaciones	Otros
		\$0.00	\$0.00	\$0.00	\$0.00	\$0.00	\$0.00	\$0.00
		\$0.00	\$0.00	\$0.00	\$0.00	\$0.00	\$0.00	\$0.00
		\$0.00	\$0.00	\$0.00	\$0.00	\$0.00	\$0.00	\$0.00
	Total Capítulo #:	\$0.00	\$0.00	\$0.00	\$0.00	\$0.00	\$0.00	\$0.00

CAPÍTULO

Partida	Descripción	Monto Total	Monto Federal	Monto Estatal	Monto Municipal	Ingresos Propios	Donaciones	Otros
		\$0.00	\$0.00	\$0.00	\$0.00	\$0.00	\$0.00	\$0.00
		\$0.00	\$0.00	\$0.00	\$0.00	\$0.00	\$0.00	\$0.00
		\$0.00	\$0.00	\$0.00	\$0.00	\$0.00	\$0.00	\$0.00
	Total Capítulo #:	\$0.00	\$0.00	\$0.00	\$0.00	\$0.00	\$0.00	\$0.00

Elaboró

 L.A. Esmeralda Lorena Arteaga Becerra
 Coordinadora de Protección a la Infancia

Revisó

 L.D. Cristian Alan Ruiz Pérez
 Coordinador Técnico

Autorizó

 C.P. María Isabel Dávila Valdés
 Directora Ejecutiva